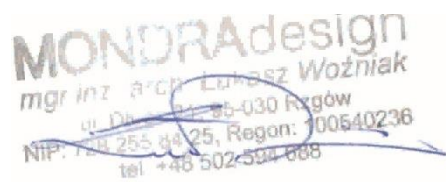

## PROGNOZA ODDZIAŁYWANIA NA ŚRODOWISKO

STRATEGICZNA OCENA ODDZIAŁYWANIA NA ŚRODOWISKO USTALEŃ PROJEKTU  
MIEJSCOWEGO PLANU ZAGOSPODAROWANIA PRZESTRZENGO  
DLA CZĘŚCI WSI STARA GADKA GMINA RZGÓW REJON UL. CZARTORYSKIEGO,  
UL. LASKOWEJ, UL. ŚNIADECKIEGO, GRANICA CMENTARZA

|                             |   |
|-----------------------------|---|
| Zamawiający:                |  <p>Urząd Miejski w Rzgowie<br/>Plac 500-lecia 22<br/>95-030 Rzgów</p>  |
| Opracowanie:                | <p>PRACOWNIA URBANISTYCZNO-ARCHITEKTONICZNA<br/><b>MONDRA® design</b> Łukasz Woźniak</p>  <p>ul. Długa 21, 95-030 Rzgów<br/>ul. Prez. Gabriela Narutowicza 37 lok. 4D, 90-125 Łódź<br/>+48 (42) 630 01 59 +48 502 568 968 +48 502 594 688<br/>NIP: 728 255 84 25 REGON: 100540236<br/>info@mondradesign.pl lukasz.wozniak@mondradesign.pl www.mondradesign.pl</p> |
| Etap planistyczny:          | OPINIE I UZGODNIENIA  |
| Miejsce i data opracowania: | Łódź, 05.04.2022 r.<br>Aktualizacja: 25.07.2022 r., 24.03.2023 r., 26.06.2023 r.  |
| Autor opracowania:          | mgr inż. arch. Łukasz Woźniak<br>  |

PROGNOZA ODDZIAŁYWANIA NA ŚRODOWISKO

MIEJSCOWEGO PLANU ZAGOSPODAROWANIA PRZESTRZENNEGO DLA CZĘŚCI WSI STARA GADKA  
GMINA RZGÓW REJON UL. CZARTORYSKIEGO, UL. LASKOWEJ, UL. ŚNIADECKIEGO, GRANICA CMENTARZA

## SPIS TREŚCI

|           |   |   |
|-----------|---|---|
| <b>1.</b> | <b>WPROWADZENIE</b> .....   | <b>6</b>                                |
| 1.1.      | POSTĘPOWANIE W SPRAWIE STRATEGICZNEJ OCENY ODDZIAŁYWANIA NA ŚRODOWISKO .....  | 6                                       |
| 1.2.      | CEL I ZAKRES OPRACOWANIA PROGNOZY .....   | 7                                       |
| 1.3.      | METODY ZASTOSOWANE PRZY SPORZĄDZENIU PROGNOZY .....   | 8                                       |
| <b>2.</b> | <b>ANALIZA PROJEKTOWANEGO DOKUMENTU</b> .....   | <b>10</b>                               |
| 2.1.      | ZAWARTOŚĆ I GŁÓWNE CELE PROJEKTOWANEGO DOKUMENTU .....  | 10                                      |
| 2.2.      | USTALENIA ODNOSZĄCE SIĘ BEZPOŚREDNIO DO OBSZARÓW NATURA 2000 .....  | 15                                      |
| 2.3.      | OKREŚLENIE CELÓW OCHRONY ŚRODOWISKA USTANOWIONYCH NA SZCZEBLU MIĘDZYNARODOWYM, WSPÓLNOTOWYM I KRAJOWYM ISTOTNYCH Z PUNKTU WIDZENIA PROJEKTOWANEGO DOKUMENTU ORAZ SPOSÓB ICH UWZGLĘDNIENIA .....   | 15                                      |
| 2.3.1.    | Ochrona bioróżnorodności .....  | 15                                      |
| 2.3.2.    | Ochrona powietrza .....   | 16                                      |
| 2.3.3.    | Przeciwdziałanie i łagodzenie zmian klimatu .....   | 17                                      |
| 2.3.4.    | Ochrona wód i przeciwdziałanie skutkom suszy .....  | 18                                      |
| 2.3.5.    | Gospodarka odpadami .....   | 19                                      |
| 2.5.      | POWIĄZANIA Z INNYMI DOKUMENTAMI .....   | 19                                      |
| 2.5.1.    | Koncepcja przestrzennego zagospodarowania kraju KPZK 2030 .....   | 19                                      |
| 2.5.2.    | Plan zagospodarowania przestrzennego województwa łódzkiego .....  | 20                                      |
| 2.5.3.    | Polityka przestrzenna i planistyczna gminy .....  | 20                                      |
| 2.5.4.    | Decyzje o środowiskowych uwarunkowaniach i inne decyzje określające warunki korzystania ze środowiska, istotne z punktu widzenia analizowanego dokumentu .....  | 26                                      |
| <b>3.</b> | <b>ANALIZA I OCENA STANU ŚRODOWISKA OBSZARU OBJĘTEGO USTALENIAMI PROJEKTU DOKUMENTU PLANISTYCZNEGO</b> .....  | <b>26</b>                               |
| 3.1.      | POŁOŻENIE GEOGRAFICZNE ORAZ UŻYTKOWANIE I ZAGOSPODAROWANIE TERENÓW .....  | 26                                      |
| 3.2.      | BUDOWA GEOLOGICZNA I GRUNTY .....   | 27                                      |
| 3.3.      | GEOMORFOLOGIA I UKSZTAŁTOWANIE TERENU .....   | 28                                      |
| 3.4.      | KLIMAT I POWIETRZE ATMOSFERYCZNE .....  | 28                                      |
| 3.5.      | STOSUNKI WODNE .....  | 29                                      |
| 3.5.1.    | Wody powierzchniowe .....   | 29                                      |
| 3.5.2.    | Jednolite części wód powierzchniowych .....   | 30                                      |
| 3.5.3.    | Zasoby wód podziemnych .....  | 31                                      |
| 3.5.4.    | Jednolite części wód podziemnych .....  | 32                                      |
| 3.6.      | OBSZARY SZCZEGÓLNEGO ZAGROŻENIA POWODZIĄ ORAZ OBSZARY ZAGROŻENIA SUSZĄ .....  | 33                                      |
| 3.7.      | RÓŻNORODNOŚĆ BIOLOGICZNA I POWIĄZANIA EKOLOGICZNE .....   | 33                                      |
| 3.7.1.    | System przyrodniczy, fauna i flora .....  | 33                                      |
| 3.7.2.    | Formy ochrony przyrody i powiązania ekologiczne .....   | 34                                      |
| 3.8.      | DZIEDZICTWO KULTUROWE I ZABYTKI .....   | 35                                      |
| 3.9.      | ODPORNOŚĆ ŚRODOWISKA NA DEGRADACJĘ ORAZ ZDOLNOŚĆ DO REGENERACJI .....   | 35                                      |
| <b>4.</b> | <b>IDENTYFIKACJA PODSTAWOWYCH PROBLEMÓW OCHRONY ŚRODOWISKA, ISTOTNYCH Z PUNKTU WIDZENIA PROJEKTOWANEGO DOKUMENTU, W SZCZEGÓLNOŚCI DOTYCZĄCYCH OBSZARÓW OBJĘTYCH FORMAMI OCHRONY PRZYRODY</b> .....  | <b>37</b>                               |
| <b>5.</b> | <b>ANALIZA I OCENA POTENCJALNYCH ZMIAN STANU ŚRODOWISKA W PRZYPADKU BRAKU REALIZACJI USTALEŃ PROJEKTOWANEGO DOKUMENTU</b> .....   | <b>37</b>                               |
| <b>6.</b> | <b>ANALIZA I OCENA PRZEWIDYWANEGO ZNACZĄCEGO ODDZIAŁYWANIA NA POSZCZEGÓLNE KOMPONENTY ŚRODOWISKA, W TYM NA CELE I PRZEDMIOT OCHRONY OBSZARÓW NATURA 2000 ORAZ INTEGRALNOŚĆ TYCH OBSZARÓW Z UWZGLĘDNIENIEM ZALEŻNOŚCI MIĘDZY TYMI ELEMENTAMI ŚRODOWISKA I MIĘDZY ODDZIAŁYWANIAM NA TE ELEMENTY</b> ..... | <b>38</b>                               |
| 6.1.      | PRZEWIDYWANE ZNACZĄCE ODDZIAŁYWANIA NA ŚRODOWISKO .....   | 38                                      |
| 6.2.      | GOSPODARKA ZASOBAMI .....   | 42                                      |
| 6.3.      | OCHRONA POWIETRZA I KLIMATU .....   | <b>Błąd! NIE ZDEFINIOWANO ZAKŁADKI.</b> |

|            |   |           |
|------------|---|-----------|
| 6.3.1.     | Stan powietrza atmosferycznego i adaptacja do zmian klimatycznych                           | 42        |
| 6.3.2.     | Klimat akustyczny   | 43        |
| 6.3.3.     | Pola elektromagnetyczne   | 43        |
| 6.4.       | OCHRONA RÓŻNORODNOŚCI BIOLOGICZNEJ  | 44        |
| 6.5.       | GOSPODARKA ŚRODOWISKIEM GRUNTOWO-WODNYM   | 44        |
| 6.6.       | GOSPODARKA ZASOBAMI WODNYMI   | 45        |
| 6.7.       | OCHRONA ZABYTEKÓW I DZIEDZICTWA KULTUROWEGO   | 45        |
| 6.8.       | OCHRONA I KSZTAŁTOWANIE KRAJOBRAZU  | 46        |
| 6.9.       | WARUNKI ZDROWOTNE, STAN BEZPIECZEŃSTWA PUBLICZNEGO ORAZ OCHRONA DÓBR MATERIALNYCH           | 46        |
| <b>7.</b>  | <b>MOŻLIWE TRANSGRANICZNE ODDZIAŁYWANIE NA ŚRODOWISKO</b>                                   | <b>46</b> |
| <b>8.</b>  | <b>REKOMENDACJE DLA PROJEKTU</b>  | <b>47</b> |
| 8.1.       | ROZWIĄZANIA ZAPOBIEGAWCZE, OGRANICZAJĄCE I KOMPENSACYJNE ZAWARTE W PROJEKCIE                | 47        |
| 8.2.       | PROPOZYCJE ROZWIĄZAŃ ALTERNATYWNYCH DO ROZWIĄZAŃ ZAWARTYCH W PROJEKCIE                      | 47        |
| 8.3.       | WSKAZANIE NAPOTKANYCH TRUDNOŚCI LUB LUK WE WSPÓŁCZESNEJ WIEDZY                              | 47        |
| 8.4.       | PROPOZYCJE METOD ANALIZY SKUTKÓW REALIZACJI PROJEKTU ORAZ CZĘSTOTLIWOŚĆ JEJ PRZEPROWADZANIA | 48        |
| <b>9.</b>  | <b>STRESZCZENIE SPORZĄDZONE W JĘZYKU NIESPECJALISTYCZNYM</b>                                | <b>48</b> |
| <b>10.</b> | <b>MATERIAŁY WEJŚCIOWE</b>  | <b>50</b> |
| <b>11.</b> | <b>OŚWIADCZENIE AUTORA PROGNOZY</b>   | <b>51</b> |

## SPIS RYCIN

|   |    |
|---|----|
| RYC. 1. WYRYS ZE STUDIUM UWARUNKOWAŃ I KIERUNKÓW ZAGOSPODAROWANIA PRZESTRZENNEGO GMINY RZGÓW DLA OBSZARU OBJĘTEGO PROJEKTEM PLANU MIEJSCOWEGO -----   | 25 |
| RYC. 2. POŁOŻENIE GEOGRAFICZNE OGÓLNE OBSZARU OBJĘTEGO PROJEKTEM PLANU MIEJSCOWEGO-----   | 27 |
| RYC. 3. ZASIĘG JEDNOLITYCH CZĘŚCI WÓD POWIERZCHNIOWYCH W ODNIESIENIU DO GRANIC ADMINISTRACYJNYCH GMINY I LOKALIZACJI OBSZARU OBJĘTEGO PROJEKTEM PLANU MIEJSCOWEGO ŹRÓDŁO: OPRACOWANIE WŁASNE NA PODSTAWIE PAŃSTWOWYCH BAZ DANYCH PRZESTRZENNYCH.----- | 30 |
| RYC. 4. ZASIĘG GŁÓWNYCH ZBIORNIKÓW WÓD PODZIEMNYCH W ODNIESIENIU DO GRANIC ADMINISTRACYJNYCH GMINY I LOKALIZACJI OBSZARU OBJĘTEGO PROJEKTEM PLANU MIEJSCOWEGO -----   | 31 |
| RYC. 5. ZASIĘG JEDNOLITYCH CZĘŚCI WÓD PODZIEMNYCH W ODNIESIENIU DO GRANIC ADMINISTRACYJNYCH GMINY I LOKALIZACJI OBSZARU OBJĘTEGO PROJEKTEM PLANU MIEJSCOWEGO ŹRÓDŁO: OPRACOWANIE WŁASNE NA PODSTAWIE PAŃSTWOWYCH BAZ DANYCH PRZESTRZENNYCH.-----      | 32 |
| RYC. 6. SYSTEM OBSZARÓW OBJĘTYCH FORMAMI OCHRONY PRZYRODY W ODNIESIENIU DO GRANIC ADMINISTRACYJNYCH GMINY RZGÓW I LOKALIZACJI OBSZARU OBJĘTEGO PROJEKTEM PLANU MIEJSCOWEGO -----  | 34 |

## SPIS TABEL

|   |    |
|---|----|
| TAB. 1. ODPORNOŚĆ NA DEGRADACJĘ I ZDOLNOŚĆ DO REGENERACJI WYBRANYCH KOMPONENTÓW ŚRODOWISKA -----                | 36 |
| TAB. 2. POTENCJALNE ZMIANY STANU ŚRODOWISKA W PRZYPADKU BRAKU REALIZACJI USTALEŃ PROJEKTU-----                  | 38 |
| TAB. 3. MACIERZ SKUTKÓW ŚRODOWISKOWYCH USTALEŃ PROJEKTOWANEGO DOKUMENTU -----                                   | 39 |
| TAB. 4. PROGNOZOWANE ODDZIAŁYWANIA USTALEŃ PROJEKTU DOKUMENTU, Z UWZGLĘDNIENIEM ODDZIAŁYWAŃ SKUMULOWANYCH ----- | 39 |

PROGNOZA ODDZIAŁYWANIA NA ŚRODOWISKO

MIEJSCOWEGO PLANU ZAGOSPODAROWANIA PRZESTRZENNEGO DLA CZĘŚCI WSI STARA GADKA  
GMINA RZGÓW REJON UL. CZARTORYSKIEGO, UL. LASKOWEJ, UL. ŚNIADECKIEGO, GRANICA CMENTARZA

## 1. WPROWADZENIE

### 1.1. Postępowanie w sprawie strategicznej oceny oddziaływania na środowisko

Potrzeba kompleksowego podejścia do oceniania skutków środowiskowych jest jednoznacznie zapisana w przepisach prawnych. Bezpośrednią delegacją dla postępowania w sprawie przeprowadzenia strategicznej oceny oddziaływania na środowisko w prawodawstwie polskim stanowi art. 46 *ustawy z dnia 3 października 2008 r. o udostępnianiu informacji i jego ochronie, udziale społeczeństwa w ochronie środowiska oraz ocenach oddziaływania na środowisko* (t.j. Dz. U. z 2021 r. poz. 2373, ze zm.), dalej ustawa ooś, dokonującej w zakresie swojej regulacji wdrożenia dyrektyw Wspólnot Europejskich<sup>1</sup>. Zgodnie z ww. ustawą przeprowadzenie postępowania w sprawie oceny oddziaływania na środowisko wymagają projekty:

- 1) koncepcji przestrzennego zagospodarowania kraju, studium uwarunkowań i kierunków zagospodarowania przestrzennego gminy, miejscowych planów zagospodarowania przestrzennego oraz strategii rozwoju regionalnego,
- 2) polityk, strategii, planów lub programów w dziedzinie przemysłu, energetyki, transportu, telekomunikacji, gospodarki wodnej, gospodarki odpadami, leśnictwa, rolnictwa, rybołówstwa, turystyki i wykorzystywania terenu, opracowywanych lub przyjmowanych przez organy administracji, wyznaczających ramy dla późniejszych realizacji przedsięwzięć mogących znacząco oddziaływać na środowisko,
- 3) polityk, strategii, planów lub programów innych niż wymienione w pkt. 1 i 2, których realizacja może spowodować znaczące oddziaływanie na obszar Natura 2000 lub nie wynikających z tej ochrony.

Przeprowadzenie postępowania w sprawie oceny oddziaływania na środowisko jest wymagane również w przypadku wprowadzenia zmian do przyjętych dokumentów.

Strategiczna ocena oddziaływania zdefiniowana została w art. 3 ust. 1 pkt. 14 ustawy ooś jako postępowanie w sprawie oceny oddziaływania na środowisko skutków realizacji polityki, strategii, planu lub programu, obejmująca w szczególności: uzgodnienie stopnia szczegółowości informacji zawartych w prognozie oddziaływania na środowisko, sporządzenie prognozy oddziaływania na środowisko (tzw. dokumentacja oceny), uzyskanie wymaganych ustawą opinii oraz zapewnienie możliwości udziału społeczeństwa w postępowaniu. Jest instrumentem służącym realizacji zasady integracji ochrony środowiska z politykami sektorowymi, przyczyniając się do jednoczesnej realizacji zasady zrównoważonego rozwoju oraz zasady kompleksowości. Zasada integracji ochrony środowiska z politykami sektorowymi zakłada, że wymagania ochrony środowiska będą uwzględniane we wszystkich działaniach i sferach aktywności władz publicznych przez zastosowanie właściwych procedur przy tworzeniu strategicznych dokumentów sektorowych.

Zgodnie z wymogami *ustawy z dnia 3 października 2008 r. o udostępnianiu informacji i jego ochronie, udziale społeczeństwa w ochronie środowiska oraz ocenach oddziaływania na środowisko* - zakres i stopień szczegółowości informacji wymaganych w prognozie oddziaływania na środowisko dla projektu miejscowego planu zagospodarowania przestrzennego został uzgodniony z Regionalnym Dyrektorem Ochrony Środowiska w Łodzi oraz z Państwowym Powiatowym Inspektorem Sanitarnym w Łodzi. W toku strategicznej oceny od-

<sup>1</sup> W prawie Unii Europejskiej podstawę stanowi przede wszystkim dyrektywa 2001/42/WE Parlamentu Europejskiego i Rady z 27 czerwca 2001 r. w sprawie oceny wpływu niektórych planów i programów na środowisko (Dz. Urz. WE 2001 L 197/30)

działania na środowisko niniejsza Prognoza oddziaływania na środowisko została zaopiniowana przez Regionalnego Dyrektora Ochrony Środowiska w Łodzi pismem znak: WOOŚ.411.432.2021.MGw z dnia 22 grudnia 2021 r., Państwowego Powiatowego Inspektora Sanitarnego w Łodzi pismem znak: PPIS.ZNS.9022.1.56.2021.1012.EA z dnia 10 stycznia 2022 r.

Udział społeczeństwa to kluczowy etap procedury oceny oddziaływania na środowisko, który jest zgodny z międzynarodowymi zobowiązaniami UE wynikającymi z konwencji z Aarhus<sup>2</sup>. Ogłoszeniem i obwieszczeniem o przystąpieniu do sporządzenia miejscowego planu zagospodarowania przestrzennego, poinformowano również o wszczęciu postępowania w sprawie strategicznej oceny oddziaływania na środowisko oraz o możliwości składania wniosków, w tym do dokumentu Prognozy oddziaływania na środowisko ustaleń przedmiotowego projektu. W dalszym toku strategicznej oceny oddziaływania na środowisko dokument Prognozy dołączono do wyłożonego do publicznego wglądu wraz z projektem miejscowego planu zagospodarowania przestrzennego oraz poinformowano o możliwości składania uwag do dokumentów.

## 1.2. Cel i zakres opracowania prognozy

Głównym celem opracowania prognozy oddziaływania na środowisko jest ustalenie znaczącego oddziaływania realizacji ustaleń ocenianego dokumentu na środowisko, w tym znaczącego oddziaływania na obszary Natura 2000, z uwzględnieniem możliwych wariantów opracowania dokumentu. Ponadto pełni ona funkcję materiału pomocniczego w publicznej dyskusji w kontekście mogących się pojawić uciążliwości dla mieszkańców Gminy Rzgów i innych użytkowników jej przestrzeni oraz zawiera informacje, które mogą być podstawą do podjęcia przez Radę Miejską w Rzgowie ostatecznej decyzji o przyjęciu analizowanego dokumentu.

Niniejsza prognoza uwzględnia wymagania określone w art. 51 *ustawy z dnia 3 października 2008 r. o udostępnianiu informacji o środowisku i jego ochronie, udziale społeczeństwa w ochronie środowiska oraz o ocenach oddziaływania na środowisko*, zgodnie z którymi dokumentacja oceny:

### 1. zawiera:

- informację o zawartości, głównych celach projektowanego dokumentu oraz jego powiązania z innymi dokumentami,
- informację o metodach zastosowanych przy sporządzaniu prognozy,
- propozycje dotyczące przewidywanych metod analizy skutków realizacji postanowień projektowanego dokumentu oraz częstotliwości jej przeprowadzania,
- informację o możliwym transgranicznym oddziaływaniu na środowisko,
- streszczenie sporządzone w języku niespecjalistycznym;

### 2. określa, analizuje i ocenia:

- istniejący stan środowiska oraz potencjalne zmiany tego stanu w przypadku braku realizacji projektowanego dokumentu,
- stan środowiska na obszarach objętych przewidywanym znaczącym oddziaływaniem,

---

<sup>2</sup>Konwencja o dostępie do informacji, udziale społeczeństwa w podejmowaniu decyzji oraz dostępie do sprawiedliwości w sprawach dotyczących środowiska, podpisana 25.06.1998 r. w Aarhus, podczas IV Paneuropejskiej Konferencji Ministrów Ochrony Środowiska. Konwencja weszła w życie 30.10.2001 r., zapewnia członkom społeczeństwa (osobom fizycznym i reprezentującym je stowarzyszeniom) prawo dostępu do informacji o środowisku i udziału w podejmowaniu decyzji w sprawach dotyczących środowiska.



- istniejące problemy ochrony środowiska istotne z punktu widzenia realizacji projektowanego dokumentu, w szczególności dotyczące obszarów podlegających ochronie na podstawie ustawy z dnia 16 kwietnia 2004 r. o ochronie przyrody,
  - cele ochrony środowiska ustanowione na szczeblu międzynarodowym, wspólnotowym i krajowym, istotne z punktu widzenia projektowanego dokumentu oraz sposoby, w jakich te cele i inne problemy ochrony środowiska zostały uwzględnione podczas opracowywania dokumentu,
  - przewidywane znaczące oddziaływania, w tym oddziaływania bezpośrednie, pośrednie, wtórne, skumulowane, krótkoterminowe, średnioterminowe i długoterminowe, stałe, chwilowe oraz pozytywne i negatywne, na cele i przedmiot ochrony Natura 2000 oraz integralność tego obszaru, a także na środowisko, a w szczególności na: różnorodność biologiczną, ludzi, zwierzęta, rośliny, wodę, powietrze, powierzchnię ziemi, krajobraz, klimat, zasoby naturalne, zabytki, dobra materialne, z uwzględnieniem zależności między tymi elementami środowiska i między oddziaływaniami na te elementy;
3. przedstawia:
- rozwiązania mające na celu zapobieganie, ograniczenie lub kompensację przyrodniczą negatywnych oddziaływań na środowisko, mogących być rezultatem realizacji projektowanego dokumentu, w szczególności na cele i przedmiot ochrony obszaru Natura 2000 oraz integralność tego obszaru.

### 1.3. Metody zastosowane przy sporządzeniu prognozy

Obecnie metodyka sporządzania prognoz w toku strategicznej oceny oddziaływania na środowisko nie jest ściśle określona przepisami prawnymi, które regulują zakres dokumentu oraz procedury formalno-prawne opracowania. Niezależnie od powyższego, metodyka prognozy oddziaływania na środowisko w toku strategicznej oceny oddziaływania na środowisko, jest znacząco ograniczona rodzajem ocenianego dokumentu planistycznego – zależy od jego charakteru oraz zakresu regulacji planistycznej.

Niniejsza prognoza oddziaływania na środowisko dotyczy miejscowego planu zagospodarowania przestrzennego stanowiącego akt prawa miejscowego, regulującego przeznaczenie terenów oraz zasady zagospodarowania przestrzennego, w tym zabudowy terenów. Zakres ocenianego dokumentu warunkuje przyjęte metody oceny oddziaływania na środowisko realizacji jego ustaleń. Prognoza oddziaływania na środowisko wykorzystuje metody prognozowania przyczynowo – skutkowego oraz metodę scenariuszy. W niniejszej prognozie przyjęto model prognozowania polegający na wyznaczeniu skutków i ich ocenie, nie zaś model prognozowania bezpośredniego oddziaływania poszczególnych inwestycji na środowisko, który jest wykorzystywany w trakcie postępowania administracyjnego prowadzącego do wydania zgody na realizację przedsięwzięcia. Strategiczna ocena na środowisko kładzie większy nacisk na związek oceny z procesem decyzyjnym, którego sama ocena jest nieodłącznym elementem. Model ten jest stosowany najczęściej w ocenie polityk i strategii rozwoju oraz innych dokumentów, które nie wskazują konkretnych przedsięwzięć tylko ramy i kierunki przekształceń w poszczególnych sferach rozwoju społeczno-gospodarczego. Ze względu na rolę dokumentu w procesie planistycznym metody scenariuszy odnoszące się do projektów miejscowych planów zagospodarowania przestrzennego to scenariusze skutków projektowanych zmian – sprawdzające (służące ich ocenianiu). Możliwość wystąpienia znaczących negatywnych oddziaływań warunkuje konieczność dodatkowej analizy – zasadności przedstawienia rozwiązań alternatywnych do tych przyjętych w ocenianym dokumencie (alternatywnej wersji scenariusza rozwoju w wybranych aspektach planistycznych).

W ocenie stanu środowiska powszechnie są wykorzystywane metody indykacyjne, polegające na wykorzystywaniu istniejących wzajemnych powiązań komponentów środowiska – cech środowiska, które wskazują na możliwości zmian innych, ściśle z nimi związanych cech. Jako wskaźnikowe są wykorzystywane zazwyczaj cechy biotyczne (fizyczno-chemiczny stan komponentów środowiska), a także procesy rzeźbotwórcze (erozje, procesy osuwiskowe wywołane czynnikami przyrodniczymi i antropogenicznymi) oraz wskaźniki glebowe. Metody te są powszechnie wykorzystywane również do analizy warunków społeczno-gospodarczych i są uzupełniane metodami statystycznymi, które pozwalają na określenie tendencji i cykliczności procesów oraz na określenie związków pomiędzy zjawiskami zachodzącymi w środowisku. Badanie zmian środowiska jest realizowane przez zestawienie graficzne obramowujące różne stany warunków środowiskowych, dlatego uzupełnieniem w prognozowaniu są metody kartograficzne, obramowujące zarówno przestrzenne skutki realizacji dokumentu jak i stan środowiska (jego poszczególnych komponentów). Zadaniem prognozy jest wyróżnienie powierzchni (stref, obszarów, terenów), które w przyszłości będą się charakteryzowały określonymi cechami, w odniesieniu do specyfiki ocenianego dokumentu. Tekst prognozy zawiera część graficzną – ryciny przedstawiające stan wybranych komponentów środowiska, w skali dostosowanej do treści przedstawianych danych.

Kluczowym elementem prognozy jest ocena potencjalnego znaczącego oddziaływania na środowisko<sup>3</sup> realizacji ustaleń projektowanego dokumentu. W tym celu odniesiono się do poszczególnych cech komponentów środowiska uwzględniając elementy środowiska przyrodniczego, jak i kulturowego (w tym wpływ na ludzi i ich zdrowie oraz na dobra materialne i zabytki). W ocenie zostały uwzględnione rodzaje oddziaływania, w podziale na charakter (pozytywne, negatywne), relacje oddziaływania z elementem podlegającym oddziaływaniu (bezpośrednie, pośrednie, wtórne, skumulowane) oraz horyzont czasowy oddziaływania (krótkoterminowe, średnioterminowe, długoterminowe) oraz odwracalność zmian wynikających z oddziaływania (stałe, chwilowe). Prognozowane oddziaływania wg przyjętych metod przedstawiono w ujęciu macierzowym w tzw. macierzy skutków środowiskowych. Wyniki analizy zawarte w macierzy skutków środowiskowych zostały opatrzone komentarzem dotyczącym ich wpływu na poszczególne komponenty środowiska. Przyjęto, że oddziaływanie pozytywne stanowi oddziaływanie powodujące poprawę w odniesieniu do zdiagnozowanego stanu środowiska; oddziaływanie negatywne stanowi oddziaływanie powodujące niekorzystną (z punktu widzenia celów ochrony środowiska) zmianę w odniesieniu do zdiagnozowanego stanu środowiska.

W celu określenia, czy prognozowane oddziaływanie będzie znaczące dla wybranego komponentu środowiska jest konieczne określenie skali i wielkości mogących wystąpić oddziaływań. Skala prognozowanych oddziaływań świadczy o zasięgu występowania określonych skutków środowiskowych. Przewidziane oddziaływanie może dotyczyć zasobów ważnych i wzajemnie powiązanych w skali lokalnej, regionalnej lub w skali całego kraju, a więc charakteryzować się wystąpieniem skutków środowiskowych w skali lokalnej, regionalnej lub krajowej. W celu oceny wielkości oddziaływań mogących wystąpić w skutek realizacji projektu posłużono się metodą punktową. Ocena ta pozwoliła na sformułowanie wniosków dotyczących skali oddziaływań – od pomijalnej i niskiej, nie wpływającej na stan równowagi przyrodniczej lub warunki życia i bezpieczeństwa ludzi do wysokiej – powodującej całkowitą zmianę warunków równowagi przyrodniczej lub warunków życia i bezpieczeństwa ludzi, w tym wymagającej działań naprawczych lub rekompensacyjnych.

---

<sup>3</sup> znaczące oddziaływanie definiowane wg przepisów ustawy z dnia 16 kwietnia 2004 r. o ochronie przyrody oraz ustawy z dnia 13 kwietnia 2007 r. o zapobieganiu szkodom w środowisku i ich naprawie wraz z aktami wykonawczymi

## 2. ANALIZA PROJEKTOWANEGO DOKUMENTU

### 2.1. Zawartość i główne cele projektowanego dokumentu

Niniejsza prognoza oddziaływania na środowisko dotyczy projektu miejscowego planu zagospodarowania przestrzennego tj. projektu aktu prawa miejscowego określającego przeznaczenie terenów oraz zasady zagospodarowania przestrzennego, w tym możliwości zabudowy terenów. Zakres dokumentu ściśle określają przepisy ustawy z dnia 27 marca 2003 r. o planowaniu i zagospodarowaniu przestrzennym - projekt planu miejscowego obejmuje ustalenia zawarte w uchwale oraz w części graficznej – na rysunku planu miejscowego, który stanowi jego integralną część.

Projekt planu miejscowego dotyczy obszaru, którego granice zostały wskazane na załączniku graficznym do uchwały nr XXXVI/351/2021 Rady Miejskiej w Rzgowie z dnia 26 maja 2021 roku w sprawie przystąpienia do sporządzenia miejscowego planu zagospodarowania przestrzennego dla części wsi Stara Gadka, gmina Rzgów rejon ul. Czartoryskiego, ul. Laskowej, ul. Śniadeckiego, granica cmentarza.

Celem sporządzenia analizowanego miejscowego planu zagospodarowania przestrzennego jest określenie zasad zagospodarowania w odniesieniu do struktury funkcjonalno-przestrzennej gminy.

W projekcie ustala się układ komunikacyjny obsługujący obszar objęty planem w postaci terenów oznaczonych symbolami literowymi KDGP, KDZ, KDL, KDD, KDP oraz poprzez istniejące drogi publiczne graniczące z obszarem planu.

W zakresie ustaleń szczegółowych określono następujące zasady kształtowania zabudowy oraz wskaźniki zagospodarowania terenów:

#### ***Terenów zabudowy mieszkaniowej jednorodzinnej (1MN, 2MN, 3MN, 4MN, 5MN, 6MN, 7MN):***

*W granicach terenów 1MN, 2MN, 3MN, 4MN, 5MN, 6MN, 7MN ustala się możliwość lokalizacji zabudowy jednorodzinnej, zabudowy usługowej, budynków mieszkalno-usługowych, wiat, altan, urządzeń budowlanych, dróg wewnętrznych, urządzeń infrastruktury technicznej, urządzeń wodnych.*

*Zakaz lokalizacji na działce budowlanej wyłącznie zabudowy usługowej.*

*Powierzchnia użytkowa usług na działce budowlanej nie może przekroczyć 50% powierzchni użytkowej budynku mieszkalnego.*

*Zasady kształtowania zabudowy oraz wskaźniki zagospodarowania terenu:*

- 1) przy lokalizacji zabudowy obowiązuje nieprzekraczalna linia zabudowy, zgodnie z rysunkiem planu;*
- 2) minimalna powierzchnia biologicznie czynna – 40%;*
- 3) maksymalna powierzchnia zabudowy – 30%;*
- 4) wskaźnik intensywności zabudowy od 0,05 do 0,6;*
- 5) maksymalna wysokość zabudowy z zastrzeżeniem pkt 6 – 10 m;*
- 6) maksymalna wysokość nowych budynków gospodarczych i garaży, wiat, altan – 6m;*
- 7) dachy o kącie nachylenia głównych połaci dachowych do 45<sup>0</sup>;*
- 8) pokrycie dachów o kącie nachylenia głównych połaci dachowych większym niż 10<sup>0</sup> w kolorach czerwonych, ceglanych, brązowych, czarnych, grafitowych;*

### **Terenów zabudowy mieszkaniowej jednorodzinnej i zabudowy usługowej (1MN/U, 2MN/U, 4MN/U)**

W granicach terenów 1MN/U, 2MN/U, 4MN/U ustala się możliwość lokalizacji zabudowy jednorodzinnej, zabudowy usługowej, budynków mieszkalno-usługowych, garaży, wiat, altan, urządzeń budowlanych, dróg wewnętrznych, urządzeń infrastruktury technicznej, urządzeń wodnych.

Zasady kształtowania zabudowy oraz wskaźniki zagospodarowania terenu:

- 1) przy lokalizacji zabudowy obowiązuje nieprzekraczalna linia zabudowy zgodnie z rysunkiem planu;
- 2) minimalna powierzchnia biologicznie czynna – 25% z zastrzeżeniem pkt 3;
- 3) minimalna powierzchni biologicznie czynna dla zabudowy jednorodzinnej – 40%;
- 4) maksymalna powierzchnia zabudowy – 40%;
- 5) intensywność zabudowy od 0,05 do 0,6;
- 6) maksymalna wysokość zabudowy z zastrzeżeniem pkt 7 – 10 m;
- 7) maksymalna wysokość budynków gospodarczych i garaży, wiat, altan – 6 m;
- 8) dachy o kącie nachylenia głównych połaci dachowych do 45°;
- 9) pokrycie dachów o kącie nachylenia głównych połaci dachowych większym niż 10° w kolorach czerwonych, ceglanych, brązowych, czarnych, grafitowych.;

### **Teren zabudowy mieszkaniowej jednorodzinnej i zabudowy usługowej (3MN/U)**

W granicach terenów 1MN/U, 2MN/U, 3MN/U, 4MN/U ustala się możliwość lokalizacji zabudowy jednorodzinnej, zabudowy usługowej, budynków mieszkalno-usługowych, garaży, wiat, altan, urządzeń budowlanych, dróg wewnętrznych, urządzeń infrastruktury technicznej, urządzeń wodnych.

Zasady kształtowania zabudowy oraz wskaźniki zagospodarowania terenu:

- 1) przy lokalizacji zabudowy obowiązuje nieprzekraczalna linia zabudowy zgodnie z rysunkiem planu;
  - 2) minimalna powierzchnia biologicznie czynna – 25% z zastrzeżeniem pkt 3;
  - 3) minimalna powierzchni biologicznie czynna dla zabudowy jednorodzinnej – 40%;
  - 4) maksymalna powierzchnia zabudowy – 40%;
  - 5) intensywność zabudowy od 0,05 do 0,6;
  - 6) maksymalna wysokość zabudowy z zastrzeżeniem pkt 7 – 12 m;
  - 7) maksymalna wysokość budynków gospodarczych i garaży, wiat, altan – 6 m;
  - 8) dachy o kącie nachylenia głównych połaci dachowych do 45°;
- pokrycie dachów o kącie nachylenia głównych połaci dachowych większym niż 10° w kolorach czerwonych, ceglanych, brązowych, czarnych, grafitowych.;

### **Terenów zabudowy zagrodowej w gospodarstwie rolnym (1RMo):**

Dla terenu oznaczonego symbolem 1RMo ustala się przeznaczenie jako teren zabudowy zagrodowej w gospodarstwie ogrodniczym.

W granicach terenu 1RMo ustala się możliwość lokalizacji zabudowy zagrodowej, budowli rolniczych, budynków gospodarczych i garaży, wiat, altan, szklarni, urządzeń budowlanych, dróg wewnętrznych, urządzeń infrastruktury technicznej, urządzeń wodnych.

Zasady kształtowania zabudowy oraz wskaźniki zagospodarowania terenu:

- 1) przy lokalizacji zabudowy obowiązuje nieprzekraczalna linia zabudowy, zgodnie z rysunkiem planu;
- 2) minimalna powierzchnia biologicznie czynna – 40%;
- 3) maksymalna powierzchnia zabudowy – 40%;
- 4) wskaźnik intensywności zabudowy od 0,01 do 0,4;

- 5) maksymalna wysokość zabudowy – 9 m;
- 6) dachy o kącie nachylenia głównych połaci dachowych do 45°;
- 7) pokrycie dachów o kącie nachylenia głównych połaci dachowych większym niż 10° w kolorach czerwonych, ceglanych, brązowych, czarnych, grafitowych.

**Terenów obiektów produkcyjnych, składów i magazynów lub zabudowy usługowej (1P/U):**

Dla terenu oznaczonego symbolem 1P/U ustala się przeznaczenie jako teren obiektów produkcyjnych, składów i magazynów lub zabudowy usługowej.

W granicach terenu 1P/U ustala się możliwość lokalizacji obiektów produkcyjnych, składów i magazynów lub zabudowy usługowej, wiat, garaży, parkingów, dróg wewnętrznych, urządzeń budowlanych, urządzeń infrastruktury technicznej i urządzeń wodnych.

Dopuszcza się lokalizację obiektów handlowych o powierzchni sprzedaży powyżej 2000 m<sup>2</sup>.

Przy lokalizacji obiektów produkcyjnych składów i magazynów oraz zabudowy usługowej nakazuje się realizację strefy izolacyjnej.

W strefie izolacyjnej dopuszcza się lokalizację ogrodzeń oraz podziemnej lub nadziemnej infrastruktury technicznej, która umożliwi zagospodarowanie strefy, jako powierzchni biologicznie czynnej.

Dopuszcza się przerwanie strefy izolacyjnej zlokalizowanej wzdłuż terenu 1KDZ w celu lokalizacji wjazdów i wejść na działkę.

Zasady kształtowania zabudowy oraz wskaźniki zagospodarowania terenu:

- 1) przy lokalizacji zabudowy obowiązuje nieprzekraczalna linia zabudowy, zgodnie z rysunkiem planu;
- 2) minimalna powierzchnia biologicznie czynna – 10% powierzchni działki budowlanej;
- 3) maksymalna powierzchnia zabudowy – 80% powierzchni działki budowlanej;
- 4) intensywność zabudowy od 0,1 do 2,0;
- 5) maksymalna wysokość zabudowy – 15 m;
- 6) dachy o kącie nachylenia głównych połaci dachowych do 45°;
- 7) pokrycie dachów o kącie nachylenia głównych połaci dachowych większym niż 10° w kolorach czerwonych, ceglanych, brązowych, czarnych, grafitowych.

**Teren cmentarza (1ZC):**

W granicach terenu 1ZC ustala się możliwość lokalizacji obiektów budowlanych związanych z obsługą i funkcjonowaniem cmentarza, w tym zabudowy usługowej, wiat, urządzeń budowlanych, dróg wewnętrznych, urządzeń infrastruktury technicznej.

Zasady kształtowania zabudowy oraz wskaźniki zagospodarowania terenu:

- 1) minimalna powierzchnia biologicznie czynna – 5% powierzchni działki budowlanej;
- 2) maksymalna powierzchnia zabudowy – 5% powierzchni działki budowlanej;
- 3) intensywność zabudowy od 0,0001 do 0,05;
- 4) maksymalna wysokość zabudowy z zastrzeżeniem pkt 5 -5,5 m;
- 5) maksymalna wysokość budynków kościoła lub kaplic – 12m;
- 6) dachy o kącie nachylenia głównych połaci dachowych do 45°;
- 7) pokrycie głównych połaci dachowych w kolorach czerwonych, ceglanych, brązowych, czarnych, grafitowych,

### **Teren historycznego cmentarza wojennego (1ZCh):**

*Dla terenu oznaczonego symbolem 1ZCh ustala się przeznaczenie jako teren historycznego cmentarza wojennego.*

*W granicach terenu ustala się możliwość lokalizacji wyłącznie budowli związanych z miejscem pamięci, pomników, masztów, tablic pamiątkowych lub informacyjnych oraz urządzeń infrastruktury technicznej związanej z cmentarzem.*

*Minimalna powierzchnia biologicznie czynna – 80% powierzchni działki budowlanej.*

*Maksymalna wysokość zabudowy – 6 m.*

*Dachy o kącie nachylenia głównych połaci dachowych do 45°.*

### **Teren zieleni (1Z):**

*Ustala się zakaz lokalizacji zabudowy za wyjątkiem dróg wewnętrznych, parkingów, urządzeń infrastruktury technicznej.*

*Minimalna powierzchnia biologicznie czynna – 60% powierzchni działki budowlanej.*

### **Teren infrastruktury technicznej – elektroenergetyczna (1E):**

*W granicach terenu ustala się możliwość lokalizacji elektroenergetycznych urządzeń infrastruktury technicznej, urządzeń infrastruktury technicznej innych niż elektroenergetyczne, urządzeń wodnych.*

*Zasady kształtowania zabudowy oraz wskaźniki zagospodarowania terenu:*

- 1) przy lokalizacji zabudowy obowiązuje nieprzekraczalna linia zabudowy zgodnie z rysunkiem planu;*
- 2) minimalna powierzchnia biologicznie czynna – 20%;*
- 3) maksymalna powierzchnia zabudowy – 50%;*
- 4) intensywność zabudowy od 0,05 do 0,5;*
- 5) maksymalna wysokość zabudowy – 6 m;*
- 6) dachy o kącie nachylenia głównych połaci dachowych do 45°.*
- 7) pokrycie głównych połaci dachowych o kolorach ceglanych, brązowych, czarnych, grafitowych.*

### **Teren infrastruktury technicznej – elektroenergetyczna (2E):**

*W granicach terenu ustala się możliwość lokalizacji elektroenergetycznych urządzeń infrastruktury technicznej, urządzeń infrastruktury technicznej innych niż elektroenergetyczne, urządzeń wodnych.*

*Zasady kształtowania zabudowy oraz wskaźniki zagospodarowania terenu:*

- 1) przy lokalizacji zabudowy obowiązuje nieprzekraczalna linia zabudowy zgodnie z rysunkiem planu;*
- 2) minimalna powierzchnia biologicznie czynna – 5%;*
- 3) maksymalna powierzchnia zabudowy – 80%;*
- 4) intensywność zabudowy od 0,05 do 0,8;*
- 5) maksymalna wysokość zabudowy – 4 m;*
- 6) dachy o kącie nachylenia głównych połaci dachowych do 45°.*
- 7) pokrycie głównych połaci dachowych o kolorach ceglanych, brązowych, czarnych, grafitowych.*

*W zakresie obowiązujących przepisów odrębnych oraz wymogów wynikających z przepisów odrębnych projekt planu miejscowego:*

*- ustala zakaz:*

- lokalizacji przedsięwzięć mogących zawsze znacząco oddziaływać na środowisko, określonych na podstawie przepisów odrębnych, za wyjątkiem inwestycji celu publicznego;*

- lokalizowania obiektów i urządzeń oraz prowadzenia działalności powodującej przekroczenie dopuszczalnych wielkości oddziaływania na środowisko emisję substancji i energii w szczególności dotyczące wytwarzania hałasu wibracji, promieniowania, zanieczyszczenia powietrza, gleby, wód powierzchniowych i podziemnych;
  - wprowadzania ścieków niespełniających wartości określonych w przepisach odrębnych do wód powierzchniowych lub ziemi;
- ustala się klasyfikację ochrony akustycznej:
- dla terenów oznaczonych symbolem literowym MN jak dla terenów zabudowy mieszkaniowej jednorodzinnej.
  - dla terenów oznaczonych symbolem literowym MN/U jak dla terenów mieszkaniowo-usługowych.
  - dla terenów oznaczonych symbolem literowym RMo jak dla terenów zabudowy zagrodowej;
- na obszarze planu występują urządzenia wodne dla których ustala się obowiązek ich zachowania i utrzymania z możliwością ich przebudowy w sposób zapewniający ich prawidłowe funkcjonowanie lub likwidację zgodnie z przepisami odrębnymi z zakresu prawa wodnego.
- zmiany stosunków gruntowo-wodnych nie mogą negatywnie oddziaływać na tereny sąsiednie, a sposób odprowadzenia wód opadowych powinien uwzględniać uwarunkowania terenów sąsiednich i nie może powodować na nich szkód zgodnie z przepisami odrębnymi z zakresu prawa wodnego.
- cały obszar objęty planem zlokalizowany jest w granicach Głównego Zbiornika Wód Podziemnych Nr 401Niecka Łódzka.
- na terenie 1ZCh znajduje się pomnik przyrody w postaci pojedynczego drzewa, dla którego obowiązują przepisy odrębne z zakresu ochrony przyrody.

#### **Ustalenia projektu w zakresie odnawialnych źródeł energii**

Projekt planu miejscowego dopuszcza lokalizację urządzeń wytwarzających energię z odnawialnych źródeł energii o mocy nie przekraczającej 100 kW, wykorzystujących energię słoneczną z zastrzeżeniem urządzeń wykorzystujących energię wiatru. Dopuszcza się lokalizację urządzeń wytwarzających energię z odnawialnych źródeł energii wykorzystujących energię wiatru o mocy nie większej niż 2kW.

*Zgodnie z art. 15 ust. 4 ustawy z dnia 27 marca 2003 r. o planowaniu i zagospodarowaniu przestrzennym: Plan miejscowy przewidujący możliwość lokalizacji budynków umożliwia również lokalizację mikroinstalacji w rozumieniu art. 2 pkt 19 ustawy z dnia 20 lutego 2015 r. o odnawialnych źródłach energii<sup>4</sup> również w przypadku innego przeznaczenia niż produkcyjne, chyba że ustalenia planu miejscowego zakazują lokalizacji takich urządzeń.*

Analizowany projekt planu miejscowego nie zawiera zakazów w zakresie realizacji mikroinstalacji,  
- w związku z powyższym stanowi dokument stwarzający ramy do realizacji mikroinstalacji w rozumieniu

<sup>4</sup>mikroinstalacja– instalacja odnawialnego źródła energii o łącznej mocy zainstalowanej elektrycznej nie większej niż 50 kW, przyłączonej do sieci elektroenergetycznej o napięciu znamionowym niższym niż 110 kV albo o mocy osiągalnej cieplnej w skojarzeniu nie większej niż 150 kW, w której łączna moc osiągalnej cieplnej w skojarzeniu nie większej niż 150 kW, w której łączna moc zainstalowana elektryczna jest nie większa niż 50 kW.

przepisów odrębnych. Rozwój energetyki opartej o mikroinstalacje wytwarzające energię elektryczną i ciepłą na własny użytek stanowi proces nieszkodliwy dla środowiska, pośrednio wpływający pozytywnie na realizację wybranych celów środowiskowych m.in. w zakresie ochrony powietrza, przeciwdziałania negatywnym zmianom klimatycznym, ochrony powierzchni ziemi, w związku z powyższym nie wymaga prognozowania działań minimalizujących negatywne oddziaływanie.

## 2.2. Ustalenia odnoszące się bezpośrednio do obszarów Natura 2000

Ustalenia przedmiotowego projektu miejscowego planu zagospodarowania przestrzennego nie dotyczą obszarów objętych ochroną w ramach sieci obszarów Natura 2000 – obszar objęty projektem nie znajduje się w zasięgu tych obszarów oraz w ich bezpośrednim sąsiedztwie. Planowany charakter zagospodarowania terenów nie stwarza ram do realizacji inwestycji, których skala i wielkość oddziaływania mogłaby mieć wpływ na stan oraz integralność obszarów Natura 2000. W związku z powyższym, prognoza oddziaływania na środowisko nie wymaga uwzględnienia analizy i oceny oddziaływań analizowanego projektu na cele, przedmiot oraz integralność obszarów Natura 2000.

## 2.3. Określenie celów ochrony środowiska ustanowionych na szczeblu międzynarodowym, wspólnotowym i krajowym istotnych z punktu widzenia projektowanego dokumentu oraz sposób ich uwzględnienia

Cele ochrony środowiska, w tym cele ochrony przyrody, ustanowione na szczeblu międzynarodowym i wspólnotowym znajdują swoje odzwierciedlenie w prawie krajowym i dokumentach powstałych na jego podstawie, określających politykę w zakresie ochrony środowiska. Poniżej określono główne cele obowiązującej polityki ekologicznej Unii Europejskiej oraz krajowe cele szczegółowe wg podstawowych sektorów ochrony środowiska w Polsce wraz ze sposobem ich uwzględnienia w analizowanym dokumencie.

### 2.3.1. Ochrona bioróżnorodności

Ochrona różnorodności biologicznej jest warunkiem stabilnego funkcjonowania ekosystemów, decyduje o większej ich odporności na niekorzystne czynniki zewnętrzne<sup>5</sup>. Głównym dokumentem w zakresie ochrony bioróżnorodności biologicznej jest „Strategia zrównoważonego rozwoju UE<sup>6</sup>”. Obecnie Unijna strategia ochrony różnorodności biologicznej na okres do 2020 r., została opracowana w 2011 r. i wyznacza następujące cele:

1. Pełne wdrożenie dyrektywy ptasiej i siedliskowej.
2. Utrzymanie i odbudowa ekosystemów i ich usług.
3. Zwiększenie wkładu rolnictwa i leśnictwa w utrzymanie i wzmocnienie różnorodności biol.

---

<sup>5</sup> Założenie to było podstawą uznania ochrony bioróżnorodności biologicznej za jeden z celów unijnej polityki ochrony środowiska. Jest obecnie jednym z priorytetów głównego nurtu polityki unijnej.

<sup>6</sup> przyjęta w 2001 r. na szczycie przywódców państw Unii w Göteborgu, stanowiąca dokument uzupełniający zaakceptowanej rok wcześniej strategii lizbońskiej. Różnorodność biologiczna jest integralnym elementem wielu dziedzin objętych prawodawstwem unijnym. Cele z nią związane realizują nie tylko uregulowania z zakresu ochrony środowiska, ale także regulacje prawne dotyczące unijnych polityk sektorowych.



4. Zapewnienie zrównoważonego wykorzystania zasobów rybnych.
5. Zwalczanie inwazyjnych gatunków obcych.
6. Pomoc na rzecz zapobiegania utracie światowej różnorodności biologicznej.

Głównym dokumentem określającym cele polityki środowiskowej państwa w zakresie ochrony bioróżnorodności Polski jest „Program ochrony i zrównoważonego użytkowania różnorodności biologicznej wraz z Planem działań na lata 2014-2020”. Cel nadrzędny stanowi poprawa stanu różnorodności biologicznej i powiązanie jej ochrony z rozwojem społeczno-gospodarczym kraju. Cele strategiczne sformułowano w następujący sposób:

- A. Podniesienie poziomu wiedzy oraz kształtowanie postaw społeczeństwa związanych z włączeniem się do działań na rzecz różnorodności biologicznej.
- B. Włączenie wybranych sektorów gospodarki w działania na rzecz różnorodności biologicznej.
- C. Zachowanie i przywrócenie populacji zagrożonych gatunków i siedlisk.
- D. Efektywne zarządzanie zasobami przyrodniczymi.
- E. Utrzymanie i odbudowa ekosystemów oraz ich usług.
- F. Ograniczenie presji gatunków inwazyjnych i konfliktowych.
- G. Ograniczenie i łagodzenie skutków zmian klimatycznych.
- H. Ochrona różnorodności biologicznej poprzez rozwój współpracy międzynarodowej.

Podstawą unijnej polityki ochrony przyrody są dwa akty prawne: dyrektywa 79/409/EWG w sprawie ochrony dzikich ptaków (tzw. dyrektywa ptasia) oraz dyrektywa 92/43/EWG w sprawie ochrony siedlisk przyrodniczych oraz dzikiej fauny i flory (tzw. dyrektywa siedliskowa), na podstawie których funkcjonuje sieć obszarów Natura 2000.

#### Sposób uwzględnienia w projekcie:

Projekt planu miejscowego nie dotyczy obszarów charakteryzujących się wysokimi walorami przyrodniczymi (w skali regionalnej czy krajowej), w tym obszarów objętych formami ochrony przyrody na podstawie przepisów *ustawy z dnia 16 kwietnia 2004 r. o ochronie przyrody* oraz nie graniczy z takimi terenami. Ustalenia planistyczne nie naruszają przyjętych kierunków ochrony przyrody oraz środowiska, w tym systemu obszarów Natura 2000.

### 2.3.2. Ochrona powietrza

Europejskie przepisy są nakierowane na eliminację różnych typów zanieczyszczeń pochodzących z wielu źródeł, zarówno stacjonarnych jak i mobilnych, regulują w szczególności:

1. minimalne normy jakości powietrza oraz zobowiązuje do podejmowania działań zaradczych w przypadku, gdy dochodzi do przekroczenia tych norm,
2. obowiązek monitoringu wybranych substancji zanieczyszczających u źródeł emisji,
3. normy dopuszczalnej emisji dla źródeł mobilnych oraz standardy jakości paliw,
4. wymogi harmonizacji metod pomiaru stężenia zanieczyszczeń i strategii monitoringu jakości powietrza krajów członkowskich,
5. zasady dostępu do informacji o jakości powietrza opinii publicznej i wszystkim zainteresowanym stronom.

„Strategia tematyczna dotycząca zanieczyszczenia powietrza” wskazała na potrzebę uproszczenia prawodawstwa w sprawie jakości powietrza. Takim zabiegiem było scalenie w jeden akt prawny kilku wcześniejszych dyrektyw: Dyrektywę 2008/50/WE w sprawie jakości powietrza i czystszej powietrza dla Europy (tzw. dyrektywa CAFE). Dyrektywa CAFE nie zmienia dotychczasowych dopuszczalnych stężeń zanieczyszczeń, uzupełnia ich wykaz o nową substancję – pył zawieszony PM<sub>2,5</sub>. Normy w zakresie pyłu zawieszzonego PM<sub>2,5</sub> mają być wprowadzane w życie w okresie 2010-2020. Celem dyrektywy jest również wzmocnienie przepisów dotyczących wdrażania planów i programów, mających na celu osiągnięcie założonych parametrów jakości powietrza. Wytyczne strategii tematycznej są uwzględniane w krajowych programach ochrony powietrza.

#### Sposób uwzględnienia w projekcie:

Projekt planu miejscowego nie zawiera zasad zagospodarowania przestrzennego, które stanowiłyby zagrożenie dla jakości powietrza atmosferycznego (nie przewiduje się możliwości realizacji obiektów stanowiących znaczące emitory zanieczyszczeń). Ustalenia szczegółowe uwzględniają konieczność stosowania rozwiązań technicznych, technologicznych i organizacyjnych zapewniających zachowanie standardów jakości środowiska określonych w przepisach odrębnych.

### 2.3.3. Przeciwdziałanie i łagodzenie zmian klimatu

Przeciwdziałanie zmianom klimatu stało się jednym z najważniejszych celów europejskiej polityki ekologicznej. Zgodnie z zasadą przeczności – fundamentem europejskiej polityki ekologicznej – za celowe uznano ograniczenie emisji gazów szklarniowych, tak by potencjalny wzrost temperatury w skali globalnej nie przekroczył 2°C. Program działań zakłada ustabilizowanie koncentracji gazów szklarniowych w atmosferze, co wymagać będzie redukcji emisji CO<sub>2</sub> o 70% w perspektywie długoterminowej. Najważniejszym instrumentem realizacji celów unijnej polityki klimatycznej jest przyjęty w 2008 r. tzw. pakiet klimatyczno-energetyczny określany potocznie jako „3 razy 20”, który zakłada, że do 2020 r. Unia Europejska powinna:

- racjonalnie wykorzystywać energię, tak aby zmniejszyć łączne zużycie energii pierwotnej o 20% w porównaniu z prognozami na 2020 r.,
- zwiększyć udział energii ze źródeł odnawialnych do 20% całkowitego zużycia energii finalnej,
- zmniejszyć emisję gazów cieplarnianych o co najmniej 20% z porównaniem z 1990 r.

Główne dokumenty unijne tj. *Biała Księga – Adaptacja do zmian klimatu: europejskie ramy działania* (COM Biała Księga 2009), *Strategia UE w zakresie przystosowania się do zmian klimatu* (COM 0216 final, 2016), *Porozumienie paryskie* (Porozumienie paryskie – Ramowa konwencja Narodów Zjednoczonych w sprawie zmian klimatu, 2016) mają swoje odzwierciedlenie w polityce krajowej tj. strategiach i działaniach wdrażających, z czego do głównych należą: Strategiczny plan adaptacji dla sektorów i obszarów wrażliwych na zmiany klimatu do 2020 r. z perspektywą do 2030 r. (SPA, 2013), w której wskazano cele i kierunki działań adaptacyjnych dla najbardziej wrażliwych sektorów: gospodarka wodna, rolnictwo, leśnictwo, różnorodność biologiczna i obszary chronione, zdrowie, energetyka, budownictwo oraz transport. Wskazano w nim znaczenie miast w procesach adaptacyjnych ze względu na ich wrażliwość na zmiany klimatyczne. Krajowa Polityka Miejska do 2023 r. (2015) obliguje samorządy gminne do uwzględniania w swoich działaniach na rzecz ochrony środowiska naturalnego długofalowych korelacji przyrodniczych oraz idei błękitno-zielonej infrastruktury.

#### Sposób uwzględnienia w projekcie:

Projekt planu miejscowego nie ustala zasad zagospodarowania przestrzennego, umożliwiających lokalizację obiektów, których działalność w sposób stały i długoterminowy mogłaby wpłynąć negatywnie zmiany klimatu.

#### 2.3.4. Ochrona wód i przeciwdziałanie skutkom suszy

Ochrona wód to jeden z najlepiej rozwiniętych działań unijnej polityki ochrony środowiska. Obecnie głównym instrumentem unijnej polityki w tej dziedzinie jest przyjęta w 2000 r. tzw. „Ramowa dyrektywa wodna (RDW<sup>7</sup>)”. Główne cele europejskiej polityki wodnej:

1. ochrona i poprawa warunków, a gdy to niemożliwe, utrzymanie obecnego stanu ekosystemów wodnych, a także lądowych i podmokłych bezpośrednio uzależnionych od ekosystemów wodnych,
2. propagowanie zrównoważonego korzystania z wody opartego na długoterminowej ochronie zasobów wodnych,
3. podejmowane przedsięwzięć mających na celu poprawę stanu czystości środowiska wodnego; przedsięwzięcia te powinny prowadzić do ograniczenia emisji i zrzutów substancji szczególnie niebezpiecznych, a w dalszej perspektywie do eliminowania tego typu działalności,
4. stopniowe ograniczenie zanieczyszczenia wód podziemnych i zapobieganie ich degradacji,
5. dążenie do zmniejszenia skutków powodzi i suszy.

Cele środowiskowe dla wód powierzchniowych oraz obszarów chronionych ustalono na mocy art. 4 Ramowej dyrektywy wodnej (RDW). Za cele środowiskowe przyjęto wartości graniczne odpowiadające dobremu stanowi wód, podane w *Rozporządzeniu Ministra Gospodarki Morskiej i Żeglugi Śródlądowej z dnia 11 października 2019 r. w sprawie klasyfikacji stanu ekologicznego, potencjału ekologicznego i stanu chemicznego oraz sposobu klasyfikacji stanu jednolitych części wód powierzchniowych*, a także środowiskowych norm jakości dla substancji priorytetowych.

#### Sposób uwzględnienia w projekcie:

Projekt planu miejscowego nie dotyczy obszarów, których sposób zagospodarowania stanowiłby zagrożenie dla stanu i jakości wód powierzchniowych i podziemnych, w tym udokumentowanego Głównego Zbiornika Wód Podziemnych nr 401 „Niecka Łódzka”.

Gmina Rzgów jest uboga w wody powierzchniowe, dlatego retencjonowanie wód i poprawa stosunków wodnych w glebie poprzez melioracje szczegółowe ma istotne znaczenie dla zapobiegania skutkom suszy i poprawy produktywności gleb. Inicjatywa w tym zakresie należy do samorządów gminnych, które powinny zabiegać o to, by w dokumentach planistycznych województwa znalazły się zadania związane z budową zbiorników retencyjnych i wykonaniem melioracji.

---

<sup>7</sup> Kieruje się ona ekologicznym podejściem do oceny stanu wód i planowania gospodarki wodnej. Traktuje wody w szczególności jako czynnik tworzący siedliska, których stan zależy od działań podejmowanych na obszarze całej zlewni.

### 2.3.5. Gospodarka odpadami

Gospodarka odpadami ma dziś bardzo rozbudowany dział prawa unijnego. Oprócz ogólnych zasad postępowania z odpadami obejmuje on wymogi dotyczące metod i urządzeń usuwania odpadów (np. spalania, składowania) oraz uregulowania związane z zagospodarowaniem różnych rodzajów odpadów. Pierwsza dyrektywa ramowa w sprawie odpadów to dyrektywa 75/442/EWG z dnia 15 lipca 1975 r. Przez ponad 30 lat był to najważniejszy akt prawny w tej dziedzinie. Ostatecznie został zastąpiony dyrektywą ramową z 2008 r. Ogólne wymagania w stosunku do gospodarki odpadami nie uległy jednak istotnym zmianom. Dyrektywa wprowadziła jednolite definicje pojęć oraz zobowiązała państwa członkowskie do opracowywania programów gospodarki odpadami. Przede wszystkim ustanowiła hierarchię zasad postępowania z odpadami, wskazując na pierwszym miejscu konieczność zapobiegania powstawaniu odpadów, następnie ich powtórne wykorzystanie, dalej recykling materiałowy, wykorzystanie odpadów jako źródła energii (w procesie spalania), dopiero w ostateczności dopuszczone powinno być ich unieszkodliwianie przez spalanie bez odzysku energii lub deponowanie na składowiskach odpadów. Na poziomie krajowym wytyczne dla gospodarki odpadami są określone w planach wojewódzkich. W województwie mazowieckim obowiązuje Wojewódzki Plan Gospodarki Odpadami dla województwa łódzkiego na lata 2016 - 2022 z uwzględnieniem lat 2023 - 2028.

#### Sposób uwzględnienia w projekcie:

Obszar objęty projektem nie obejmuje obszarów i obiektów systemu gospodarki odpadami natomiast jego ustalenia nie naruszają przyjętych kierunków rozwoju systemów infrastruktury technicznej w zakresie gospodarki odpadami, w tym wytycznych regionalnych. Realizacja ustaleń projektu nie przyczyni się do konieczności rozbudowy systemu gospodarki odpadami.

## 2.4. Powiązania z innymi dokumentami

Miejscowy plan zagospodarowania przestrzennego, stanowiący akt prawa miejscowego w zakresie zagospodarowania przestrzennego, jest dokumentem powiązany z dokumentami planistycznymi wyższych szczebli samorządu terytorialnego. Wytyczne do planowania miejscowego stanowią:

- na poziomie krajowym – Koncepcja przestrzennego zagospodarowania kraju (KPZK 2030),
- na poziomie regionalnym (województwa) – Plan zagospodarowania przestrzennego województwa,
- na poziomie lokalnym - obowiązujący dokument Studium uwarunkowań i kierunków zagospodarowania przestrzennego gminy oraz wydane decyzje o środowiskowych uwarunkowaniach i inne decyzje określające warunki korzystania ze środowiska, jeżeli zostały wydajane w obszarze podlegającym ocenie.

### 2.4.1. Koncepcja przestrzennego zagospodarowania kraju KPZK 2030

Celem strategicznym KPZK 2030 jest efektywne wykorzystanie przestrzeni kraju i jej terytorialnie zróżnicowanych potencjałów rozwojowych dla osiągnięcia ogólnych celów rozwojowych – konkurencyjności, zwiększenia zatrudnienia, sprawności funkcjonowania państwa oraz spójności w wymiarze społecznym, gospodarczym i terytorialnym w długim okresie.

#### Cele polityki przestrzennego zagospodarowania kraju:

1. Podwyższenie konkurencyjności głównych ośrodków miejskich Polski w przestrzeni europejskiej poprzez ich integrację funkcjonalną przy zachowaniu policentrycznej struktury systemu osadniczego sprzyjającej spójności.
2. Poprawa spójności wewnętrznej i terytorialne równoważenie rozwoju kraju poprzez promowanie integracji funkcjonalnej, tworzenie warunków dla rozprzestrzeniania się czynników rozwoju, wielofunkcyjny rozwój obszarów wiejskich oraz wykorzystywanie potencjału wewnętrznego wszystkich terytoriów.
3. Poprawa dostępności terytorialnej kraju w różnych skalach przestrzennych poprzez rozwijanie infrastruktury transportowej i telekomunikacyjnej.
4. Kształtowanie struktur przestrzennych wspierających osiągnięcie i utrzymanie wysokiej jakości środowiska przyrodniczego i walorów krajobrazowych Polski.
5. Zwiększenie odporności struktury przestrzennej na zagrożenia naturalne i utratę bezpieczeństwa energetycznego oraz kształtowanie struktur przestrzennych wspierających zdolności obronne państwa.
6. Przywrócenie i utrwalenia ładu przestrzennego.

Analizowany projekt miejscowego planu zagospodarowania przestrzennego wpisuje się w ogólne cele polityki przestrzennej kraju, jego realizacja nie będzie ograniczać wytycznych kierunkowych zagospodarowania przestrzennego, określonych na poziomie krajowym.

#### **2.4.2. Plan zagospodarowania przestrzennego województwa łódzkiego**

Plan zagospodarowania przestrzennego województwa łódzkiego został przyjęty wraz z planem zagospodarowania przestrzennego miejskiego obszaru funkcjonalnego Łodzi *uchwałą nr LV/679/18 Sejmiku Województwa Łódzkiego z dnia 28 sierpnia 2018 r.* Plan określa 9 stref działań, dla których wyznacza cele szczegółowe oraz kierunki rozwoju przestrzennego. Wizja rozwoju województwa 2030+ została sformułowana w następujący sposób: region spójny terytorialnie i wizerunkowo, kreatywny i konkurencyjny w skali kraju i Europy, wyróżniający się atrakcyjnością inwestycyjną i wysoką jakością życia.

W zakresie równoważenia systemu osadniczego i poprawy spójności terytorialnej regionu Plan zalicza gminę Rzgów do obszaru powiązań funkcjonalnych aglomeracji łódzkiej. Gmina została wskazana w strukturze funkcjonalnej jako ośrodek lokalny o wysokim poziomie rozwoju społeczno – gospodarczego. Włączona została do Aglomeracji Łódzkiej jako ośrodka determinującego rozwój regionu.

Plan Zagospodarowania Województwa Łódzkiego zakłada wizję rozwoju przestrzennego w wyszczególnionych sektorach:

- Struktura sieci osadniczej;
- Gospodarka;
- Infrastruktura transportowa;
- Infrastruktura techniczna;
- Środowisko przyrodnicze i kulturowe;

#### ***Inwestycje celu publicznego o znaczeniu ponadlokalnym***

Obszar objęty oceną nie dotyczy terenów, na których zostały wyznaczone do realizacji inwestycje celu publicznego o znaczeniu krajowym oraz inwestycje celu publicznego o znaczeniu ponadlokalnym, ustalone

w dokumentach przyjętych przez Sejm Rzeczypospolitej Polskiej, Radę Ministrów, właściwego ministra lub sejmik województwa, zgodnie z ich właściwością - uwzględnione w obowiązującym *Planie zagospodarowania przestrzennego województwa łódzkiego, przyjętym uchwałą nr LV/679/18 Sejmiku Województwa Łódzkiego z dnia 28 sierpnia 2018 r.*

### 2.4.3. Polityka przestrzenna i planistyczna gminy

#### **Studium uwarunkowań i kierunków zagospodarowania przestrzennego gminy**

Studium nie wskazuje ograniczeń w zagospodarowaniu wynikających z uwarunkowań środowiskowych, kulturowych, społeczno-gospodarczych czy związanych z występowaniem obiektów i obszarów, podlegających ochronie na podstawie przepisów odrębnych.

**Obszar opracowania położony jest w strefie mieszkaniowej o charakterze miejskim (11MN) oraz w strefie aktywności gospodarczej (5U).**

Strefa mieszkaniowa obejmuje obszary: 9MN, 10MN, **11MN**. Są to tereny, które są najbardziej odpowiednie dla zabudowy o funkcji mieszkaniowej a poza tym w dużej mierze już przeznaczone na taką funkcję. W tej strefie powinno dążyć się do ograniczenia funkcji produkcyjnej, a jednocześnie do wzbogacania o funkcje usługowe ( oświatowe, handlowe, sportu itp.) oraz zieleni. Realizacja zabudowy w obrębie poszczególnych stref rozwoju, na terenach o zróżnicowanej własności gruntów powinna postępować sukcesywnie wraz z realizacją ciągów komunikacyjnych, po uprzednim wyposażeniu terenu w niezbędną infrastrukturę techniczną.

Strefa aktywności gospodarczej obejmuje obszary: 4U, **5U**, 6UP, 7UP i 8AG.

Obszary 8AG i 7UP mają plany miejscowe (Uchwała Rady Gminy Rzgów nr XIX/161/2004 z dnia 01.04.2004 r., XII/80/99 z dnia 14.10.1999, XLVII/346/2009 z dnia 14.10.2009 r., IV/24/2011 z dnia 2.02.2011 r.), wg których jest obecnie realizowane zagospodarowanie tej strefy. Jest to strefa ważna dla mieszkańców miasta z uwagi na potencjalną możliwość lokalizacji w niej większości miejsc pracy. Dotychczas przemysł i usługi zlokalizowane były w różnych częściach Rzgowa. Zaproponowana lokalizacja obszarów tej strefy ogranicza rozdrobnienie funkcji produkcyjnej (w sumie tereny 8AG i 7UP to obszary o łącznej wielkości ok. 390 ha). Mimo możliwości lokalizacji w tych obszarach, przedsięwzięć mogących znacząco oddziaływać na środowisko, preferuje się wprowadzanie zakładów wykorzystujących nowe technologie, w celu poprawy czystości powietrza, wód i gleb. Z uwagi na projektowany komunikacyjny układ odbarczeniowy miasta Rzgowa obserwuje się rozwój strefy przemysłowo - usługowej wzdłuż tej drogi. Dlatego postuluje się rozwój strefy aktywności gospodarczych przede wszystkim w nawiązaniu do już istniejącego lokalnego układu komunikacyjnego. Studium ustala dualny sposób zainwestowania strefy, w zależności od położenia względem projektowanego nowego układu komunikacyjnego. Uwzględniając fakt istniejących obszarów mieszkaniowych oraz potrzeb rozwojowych w strefie, Studium dopuszcza funkcję symboliczną dla obszaru 8AG. Strefa obejmuje również obszary, w których dopuszcza się lokalizację usług handlu wielkopowierzchniowego. Tereny te obejmują min. istniejące obiekty. Nie dopuszcza się lokalizowania usług handlu o powierzchni sprzedaży powyżej 2 000 m<sup>2</sup> poza tymi obszarami. W proponowanych obszarach dopuszcza się całkowite lub częściowe przeznaczenie terenu na różne, inne funkcje usługowe. Dalszy rozwój i intensyfikacja zabudowy o funkcjach handlowo-usługowo-produkcyjno-magazynowych w tej strefie jest uwarunkowany budową powiązań komunikacyjnych (nowych dróg) pozwalających wyprowadzić ruch ze strefy na węzły komunikacyjne zapewniające sprawne i bezkolizyjne powiązania komunikacyjne lokalne, ponadlokalne a nawet ponad krajowe.

### Obszar 11MN obszar mieszkaniowy Starowa Góra zachód i Stara Gadka

Obszar położony jest w strefie mieszkaniowej o charakterze miejskim. Jest to teren w dużej mierze zainwestowany pod budownictwo mieszkaniowe i usługi towarzyszące oraz zieleni. Ogólnie dla całego obszaru proponuje się utrzymać istniejący kierunek rozwoju. Na terenie występują różnorodne funkcje, w tym: funkcje przemysłowe, usługi obsługi komunikacji (stacja benzynowa), usługi obsługi podróżnych, usługi sportu obejmujące boisko i liczne usługi handlu. Na terenie występują również dwa duże cmentarze. Jeden czynny i drugi nie czynny (cmentarz wojenny z 1918 r.). Teren w całości pokryty planami.

| USTALENIA DLA MIEJSCOWYCH PLANÓW ZAGOSPODAROWANIA PRZESTRZENNEGO |  |              |
|--|--|--------------|
| Ustalenia  | Opis   | Obszar/teren |
| Funkcja podstawowa obszaru                                       | <b>Zabudowa mieszkaniowa jednorodzinna z usługami towarzyszącymi</b>   |              |
| Tereny w obszarze o funkcji podstawowej                          | Zabudowa mieszkaniowa jednorodzinna z usługami towarzyszącymi w tym usługi publiczne   | MN           |
|  | Zabudowa usługowa w tym usługi publiczne   | U            |
|  | Zabudowa usługowa w zakresie usług publicznych tj. administracja zdrowia, oświaty, sportu i rekreacji itp.   | UP           |
|  | Zabudowa zagrodowa i zabudowa mieszkaniowa jednorodzinna z usługami towarzyszącymi w tym usługi publiczne  | RMn          |
| Zakazy   | <ul style="list-style-type: none"> <li>- lokalizacji hipermarketów,</li> <li>- lokalizacji budynków o wysokości powyżej 12 m, oprócz dominant,</li> <li>- lokalizacji zabudowy w strefach ograniczonego użytkowania od linii wysokiego napięcia i wodociągu chyba, że przepisy odrębne ustanawiają odstępstw,</li> <li>- lokalizacja nowych stacji benzynowych i myjni samochodowych.</li> </ul> | Cały obszar  |
| Nakazy   | - lokalizacji zabudowy na terenach zmeliorowanych w sposób pozwalający na zachowanie drożności istniejących sieci drenażowej na terenach sąsiednich,   | Cały obszar  |
| Postulaty  | <ul style="list-style-type: none"> <li>- ochrona przed chaotycznym zagospodarowaniem wewnątrz urbanistycznych ulic (powierzchnia i przestrzeń wnętrza elewacje i ogrodzenia nieruchomości),</li> <li>- wzdłuż tras komunikacyjnych lokalizacja usług związanych z obsługą podróżnych.</li> </ul>   | Cały obszar  |

**Obszar 5U obszar usługowy po lewej stronie ulicy Katowickiej (Rzgów Stara Gadka)**

Obszar położony jest w strefie aktywności gospodarczej, w której dominują funkcje usługowe i usługowo-produkcyjne. Jest bardzo zróżnicowany pod względem zagospodarowania. Zlokalizowane są tu obiekty o różnych funkcjach (przemysłowe, usługowe, mieszkalne), o różnym standardzie i stanie technicznym. Ponieważ ulica Katowicka stała się znaczną barierą przestrzenną, obszar ten jest oddzielony od stref sąsiednich. Powinno się dążyć do spójnego zagospodarowania obszaru i połączenia go z pozostałą częścią miasta ciągami komunikacyjnymi, podkreślonymi szpalerami drzew.

| USTALENIA DLA MIEJSCOWYCH PLANÓW ZAGOSPODAROWANIA PRZESTRZENNEGO |  |              |
|--|--|--------------|
| Ustalenia  | Opis   | Obszar/teren |
| Funkcja podstawowa obszaru                                       | <b>Zabudowa usługowa i usługowo-produkcyjna</b>  |              |
| Tereny w obszarze o funkcji podstawowej                          | Zabudowa usługowa w tym usługi publiczne, dopuszczenie magazynów   | U            |
|  | Zabudowa mieszkaniowa jednorodzinna i zabudowa usługowa (realizowane na równorzędnych zasadach do ustalenia w planie miejscowym)   | MN           |
|  | Zabudowa usługowa, produkcyjna, magazynowa<br>-zabudowa usług handlu o powierzchni sprzedaży powyżej 2000m <sup>2</sup> (tylko w terenie wskazanym na rysunku)   | UP           |
| Tereny w obszarze o innej funkcji                                | Zabudowa mieszkaniowa wielorodzinna wraz z usługami towarzyszącymi w tym usługi publiczne  | MW           |
|  | Zabudowa mieszkaniowa jednorodzinna z usługami towarzyszącymi w tym usługi publiczne   | MN           |
|  | Cmentarz czynny  | ZC           |
|  | Cmentarz nieczynny   | ZCz          |
| Zakazy   | <ul style="list-style-type: none"> <li>- lokalizacji budynków mieszkalnych wysokości powyżej 12m,</li> <li>- lokalizacji zabudowy mieszkaniowej w terenie MU ) z dostępem od ul. Nasiennej) na działkach o pow. mniejszej niż 1000m<sup>2</sup></li> <li>- lokalizacji funkcji produkcyjnych, baz i składów oraz innych przedsięwzięć mogących zawsze znacząco oddziaływać na środowisko, za wyjątkiem inwestycji celu publicznego,</li> <li>-lokalizacja zabudowy usługowej i produkcyjnej wyżej niż 15 m,</li> <li>- lokalizacja zabudowy w strefach ograniczonego użytkowania od linii wysokiego</li> </ul> | Cały obszar  |



|           |   |             |
|-----------|---|-------------|
|           | napięcia, chyba że przepisy ustanawiają odstępstwa,<br>-lokalizacji budynków mieszkaniowych i innych funkcji wynikających z przepisów odrębnych w odległości do 50 m od granicy czynnego cmentarza.   |             |
| Nakazy    | - lokalizacji zabudowy na terenach zmeliorowanych w sposób pozwalający na zachowanie drożności istniejących sieci drenażowej na terenach sąsiednich,<br>- ograniczenie uciążliwości dla środowiska od układów komunikacyjnych i zakładów, produkcyjnych lub usługowych,<br>- ochrona konserwatorska zabytkowego nieczynnego cmentarza.              | Cały obszar |
| Postulaty | - rozwiązanie problemu braku miejsc parkingowych,<br>- zachowanie, bez możliwości powiększania terenów istniejącej zabudowy mieszkaniowej wielorodzinnej i zabudowy mieszkaniowo jednorodzinnej<br>- wprowadzenie zieleni izolacyjnej w pasie o szerokości 10 m przy istniejących terenach mieszkaniowych od strony terenów usługowo-produkcyjnych. | Cały obszar |

Najważniejszymi kierunkami polityki przestrzennej są:

- zachowanie i ochrona elementów historycznego układu urbanistycznego,

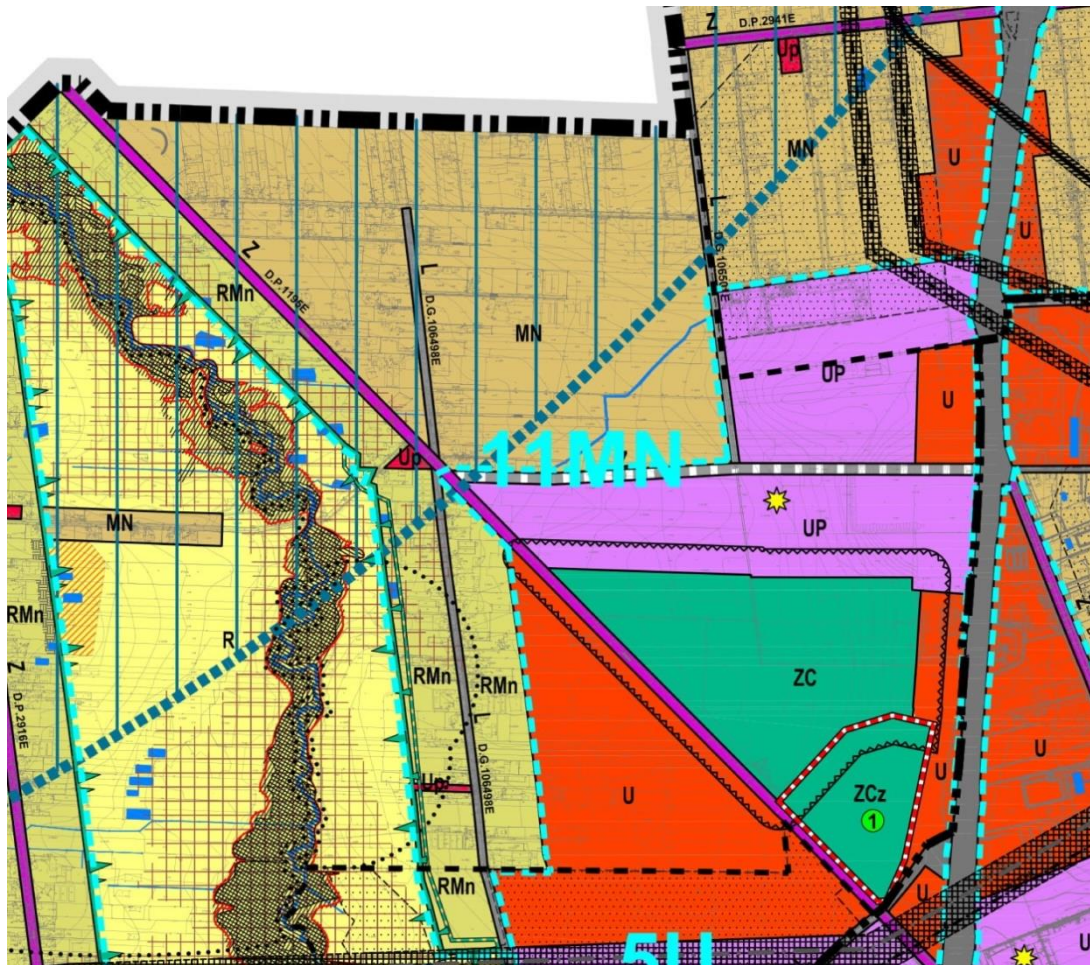

Ryc. 1. Wyrys ze Studium uwarunkowań i kierunków zagospodarowania przestrzennego gminy Rzgów dla obszaru objętego projektem planu miejscowego  
Źródło: projekt analizowanego miejscowego planu zagospodarowania przestrzennego.

- przystosowanie obiektów, urządzeń komunikacji do potrzeb i wymagań współczesności,
- ograniczanie komunikacji, przede wszystkim ruchu tranzytowego,
- uzupełnianie funkcji podstawowych poprzez zagospodarowanie zielenią urządzoną: parki, skwery, zieleńce itd.,
- rozwój dużych i małych ośrodków usługowych w postaci centrów lub ulic,
- utworzenie bulwarów nadrzecznych, powiązanych przejściami i pasażami z obiektami gastronomicznymi, handlowymi i zielenią urządzoną,
- dostosowanie obiektów i przestrzeni dla potrzeb osób niepełnosprawnych.

Wskazane przeznaczenie terenów jest przeznaczeniem „kierunkowym”. Dopuszczalne jest zachowanie istniejących elementów zagospodarowania z możliwością ich rozwoju, innych niż wskazane przeznaczenie, o ile nie powoduje konfliktów przestrzennych – uciążliwości lub ograniczenia w możliwości rozwoju funkcji „kierunkowej”.

W zakresie przepisów odrębnych - wymogów wskazanych w polityce przestrzennej - projekt planu miejscowego:

- Uwzględnia położenie w zasięgu Głównego Zbiornika Wód Podziemnych nr 401 „Niecka Łódzka”.

W związku z powyższym można stwierdzić, że analizowany projekt miejscowego planu zagospodarowania przestrzennego, nie narusza ustaleń Studium uwarunkowań i kierunków zagospodarowania przestrzennego gminy Rzgów.

#### **Miejscowe plany zagospodarowania przestrzennego**

W obszarze objętym projektem obowiązują ustalenia miejscowego planu zagospodarowania przestrzennego:

- Miejscowy plan zagospodarowania przestrzennego wsi Starowa Góra – zachód i części Stara Gadka, przyjętego uchwałą nr XXIX/240/2001 Rady Gminy Rzgów z dnia 24 października 2001 roku.

Projekt planu miejscowe, w odniesieniu do obowiązujących aktów prawa miejscowego ma charakter porządkujący uwzględniając stan istniejący, oraz dostosowując go do potrzeb i możliwości rozwoju gminy. Projekt planu miejscowego, w ramach ustaleń szczegółowych, określa warunki kształtowania zabudowy oraz zagospodarowania terenów: zasady lokalizacji zabudowy, wskaźniki zagospodarowania terenów oraz parametry i gabaryty kształtowania zabudowy.

#### **2.4.4. Decyzje o środowiskowych uwarunkowaniach i inne decyzje określające warunki korzystania ze środowiska, istotne z punktu widzenia analizowanego dokumentu**

Obszar objęty ocenianym projektem miejscowego planu zagospodarowania przestrzennego nie dotyczy terenów, dla których wydano decyzję o środowiskowych uwarunkowaniach lub inną decyzję określającą warunki korzystania ze środowiska, istotną z punktu widzenia analizowanego dokumentu.

### **3. ANALIZA I OCENA STANU ŚRODOWISKA OBSZARU OBJĘTEGOUSTALENIAMI PROJEKTU DOKUMENTU PLANISTYCZNEGO**

#### **3.1. Położenie geograficzne oraz użytkowanie i zagospodarowanie terenów**

Miasto i gmina Rzgów położone są w środkowej części województwa łódzkiego, w powiecie łódzkim wschodnim, na południe od Łodzi. Gmina Rzgów wchodzi w skład łódzkiej aglomeracji miejskiej stanowiąc fragment południowego pasa rozwoju. Gmina położona jest pomiędzy trzema dużymi miastami: Łodzią, Piotrkowem Trybunalskim i Pabianicami. Rzgów zlokalizowany jest w odległości: 10 km od Łodzi, 31 km od Piotrkowa Trybunalskiego i 10 km. od Pabianic. Gmina Rzgów sąsiaduje z następującymi gminami: miastem Łódź, miastem Pabianice, gminą Pabianice, gminą Ksawerów, gminą Tuszyń, gminą Brójce. Rzgów należy do miast satelickich aglomeracji łódzkiej. Aglomeracja charakteryzuje się znaczną koncentracją żywiołowo narażających procesów urbanizacji i skupia dużą ilość funkcji administracyjno – usługowych i gospodarczych. Jest ukształtowana w oparciu o Łódź jako ośrodek węzłowy. W oparciu o miasto i gminę Rzgów rysuje się pasmowy układ wzmożonej urbanizacji i aktywności gospodarczej uzupełniony zabudową rekreacyjno – mieszkaniową oraz terenami rolniczymi.

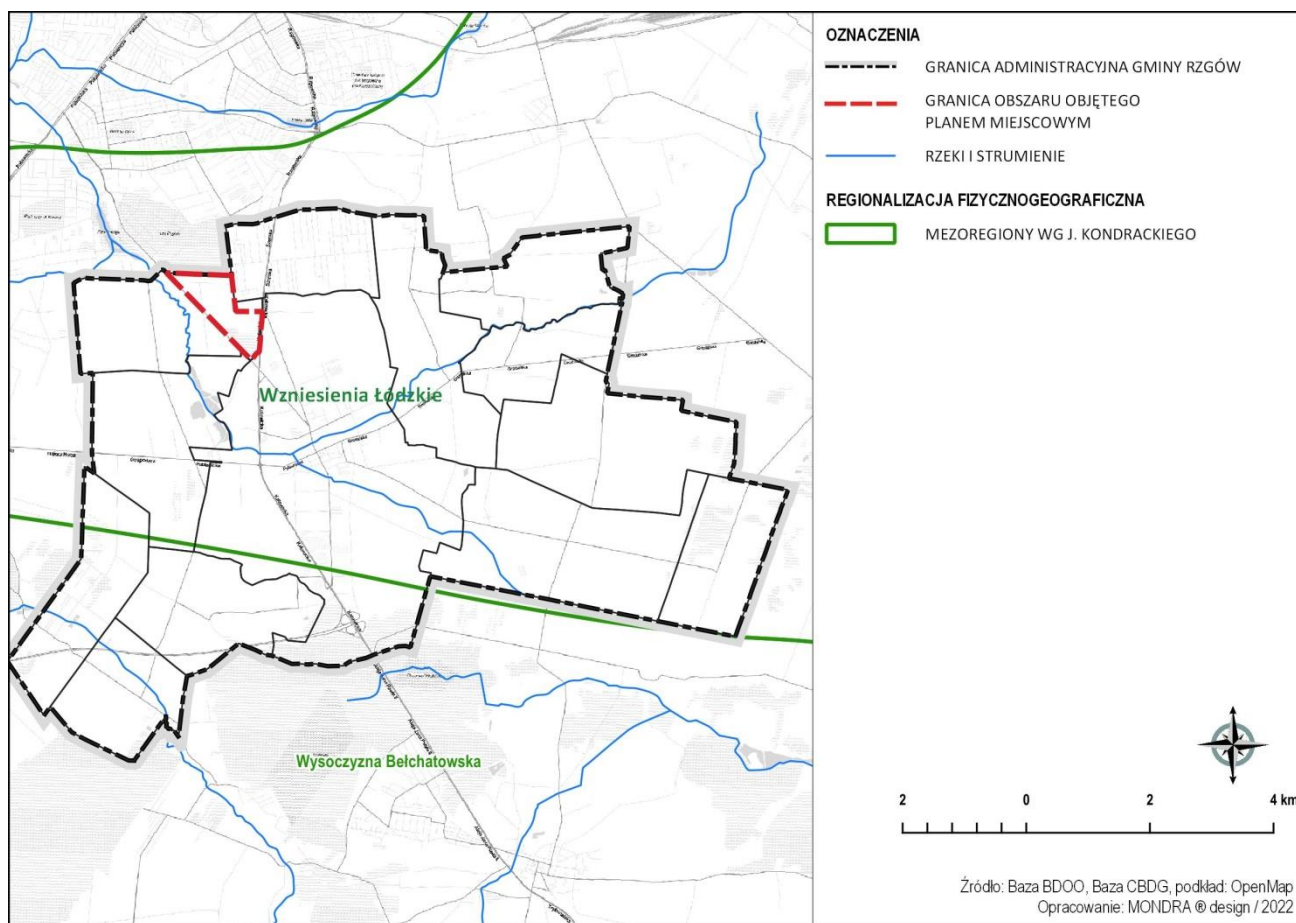

**Ryc. 2. Położenie geograficzne ogólnego obszaru objętego projektem planu miejscowego**

Źródło: opracowanie własne na podstawie państwowych baz danych przestrzennych.

Pod względem regionalizacji fizycznogeograficznej Polski teren gminy Rzgów położony jest na pograniczu mezoregionów Wysoczyzny Bełchatowskiej i Wzniesień Łódzkich, w obrębie makroregionu Wzniesienia Południowo mazowieckie, w pasie Nizin Środkowopolskich – pod prowincji Niżu Środkowego europejskiego. Z tymże znacząca powierzchnia gminy położona jest w granicach mezoregionu Wzniesienia Łódzkie zbudowanego z luźnych utworów czwartorzędowych i wysokości ponad 250 m n.p.m. Wysoczyzna Bełchatowska obejmuje tylko południowe krańce gminy.

### 3.2. Budowa geologiczna i grunty

Na tle krain wyznaczonych przez Dylikową (1973) gmina Rzgów leży na Wyżynie Łódzkiej będącej częścią Krainy Wielkich Dolin, na pograniczu Równiny Szadkowskiej i Garbu Łódzkiego. Powierzchnię garbu urozmaica ciąg wzgórz wyznaczających położenie czoła lądolodu stadiu Warty. Równina Szadkowska pochyla się łagodnie zarówno w kierunku doliny Warty, jak i ku pradolinie warszawsko-berlińskiej. Pod stosunkowo cienką powłoką gliny morenowej oraz żwirów i piasków glacyfluwialnych zalegają serie iłów warwowych świadczących istnieniu w przeszłości zastoiska wód lodowcowych.

Powierzchnia obszaru gminy została ukształtowana w młodszym czwartorzędzie. Na całym obszarze dominuje krajobraz staroglacjalny z licznie występującymi cechami rzeźby związanej z akumulacją lodowcową (procesy glacialne) przemodelowanej w warunkach interglacjalnych, peryglacjalnych i holocenijskich. Gmi-

na w całości położona jest w zasięgu zlodowacenia Warty (zlodowacenie środkowopolskie). Rzeźba obszarów w znacznym stopniu została ukształtowana pod wpływem warunków peryglacjalnych w okresie ostatniego zlodowacenia (zlodowacenie północnopolskie – bałtyckie), które spowodowały przeobrażenie powierzchni i złagodzenie form morfologicznych. Decydującą rolę odegrały czynniki denudacyjne. Wysokości bezwzględnie terenu objętego zmianą planu wynoszą od ok. 186,5 m. n.p.m do 194,5 m. n.p.m.

#### ***Udokumentowane złoża kopalin***

W obszarze objętym planem miejscowym nie znajdują się udokumentowane złoża kopalin. W obszarze opracowania nie stwierdzono występowania zagrożeń geologicznych - ruchów masowych, zgodnie z bazą SOPO Państwowego Instytutu Geologicznego.

### **3.3. Geomorfologia i ukształtowanie terenu**

Obszar objęty projektem planu miejscowego charakteryzuje się płaską powierzchnią. W jego granicach nie występują elementy charakterystyczne związane z ukształtowaniem terenu.

### **3.4. Klimat i powietrze atmosferyczne**

#### ***Warunki klimatyczne***

Obszar gminy i miasta Rzgów znajduje się w Dzielnicy Łódzkiej w świetle regionalizacji rolniczo klimatycznej Polski (według R. Gumińskiego). Niewielkie różnice w wysokościach względnych terenu decydują o braku zróżnicowania rozkładu temperatury na terenie gminy. Średnia roczna temperatura powietrza na pobliskiej stacji Łódź Lublinek wynosi 7,6°C. Średnia temperatura miesiąca najchłodniejszego (luty) wynosi -3°C, a najcieplejszego (lipiec) +17,5°C. Średnia roczna amplituda temperatury powietrza dla opisywanego obszaru wynosi 21,8°C, zaś średni czas trwania termicznej zimy to 82-84 dni, a lata - 90 dni. Rozkład temperatury powietrza warunkuje długość okresu wegetacyjnego, który na obszarze przy proggu +5°C wynosi 213 dni, a przy proggu +3°C – 235 dni. Największe zachmurzenie nieba w Polsce Środkowej notuje się w okresie chłodnym, od listopada do lutego. Najniższe zachmurzenie występuje w sierpniu i we wrześniu. Przeciętne wielkości opadów atmosferycznych na terenie gminy i miasta Rzgów wynoszą niewiele ponad 600 mm. Najwyższe, miesięczne sumy opadów przypadają na miesiące ciepłej pory roku (lipiec), a najniższe na miesiące zimowe. Burze i opady burzowe występują zazwyczaj w ciepłej porze roku (czerwiec- sierpień). Najczęściej występują opady jednolite. Pokrywa śnieżna zalega około 70 dni i występuje przeciętnie od przełomu listopada i grudnia do drugiej połowy marca. Średnie wieloletnie parowanie osiąga wartość 500 - 520 mm.

#### ***Jakość powietrza***

Gmina Rzgów jest położona w łódzkiej strefie oceny jakości powietrza w województwie łódzkim. Zgodnie z *Raportem oceny jakości powietrza w województwie za 2019 r.*, sporządzonym w ramach rocznej oceny jakości powietrza – strefa łódzka charakteryzowała się przekroczeniem dopuszczalnych poziomów zanieczyszczeń w środowisku, ze względu na ochronę zdrowia. Pod tym względem została zakwalifikowana do klasy C – ustalono przekroczenie poziomów dopuszczalnych PM10 (24h), PM2,5 (rok), poziomu docelowego BaP (rok). W zakresie ochrony roślin nie wskazano przekroczenia dopuszczalnych norm środowiskowych. Obszary przekroczeń PM10 i PM2,5 dotyczą przede wszystkim terenów silnie zurbanizowanych (aglomeracja łódzka wraz z terenami otaczającymi, wybrane miasta powiatowe), o gęstej zabudowie, w tym rejonów nieucieplonych, gdzie podstawą ogrzewania jest indywidualne spalanie paliw stałych. Jako główną przyczynę przekroczeń dla PM10 i PM2,5 podano emisję związaną z indywidualnym ogrzewaniem budynków. W przypadku

benzo(a)pirenu obszar przekroczeń wykracza poza obszary miejskie i dotyczy również terenów podmiejskich oraz większości miast gminnych. Przyczyną przekroczeń jest emisja z indywidualnego ogrzewania budynków. W porównaniu z 2018 r. zaobserwowano znaczące zmniejszenie powierzchni obszarów przekroczeń poszczególnych zanieczyszczeń, a tym samym zmniejszenie liczby mieszkańców narażonych na ponadnormatywne stężenia.

W wyniku *rocznej oceny jakości powietrza w województwie łódzkim w 2019 r.* stwierdzono potrzebę realizacji programów ochrony powietrza w obu strefach oceny jakości powietrza w województwie łódzkim, ze względu na kryteria ochrony zdrowia: pył PM10 (24- godzinny), pył PM2,5 (rok), B(a)P w pyłe PM10 (rok) oraz ochrony roślin: ozon (AOT40-R5 śr. z 5 lat).

Jakość powietrzna powietrza na omawianym obszarze ma tzw. "niska emisja" z indywidualnych źródeł ogrzewania z terenu opracowania oraz zanieczyszczenia komunikacyjne z dróg graniczących z obszarem opracowania. W wyniku realizacji ustaleń projektu planu może nastąpić zwiększenie liczby emitorów (z budynków) w sezonie grzewczym. Projektowana zmiana, narzuca klasyfikację ochrony akustycznej. W obrębie terenu opracowania – może dojść do zmian w cyrkulacji powietrza w związku z pojawieniem się nowej zabudowy, jednak nie będzie to miało wpływu na ogólne kształtowanie klimatu miasta, gminy oraz regionu

### ***Klimat akustyczny***

Decydujący wpływ na klimat akustyczny środowiska gminy Rzgów ma hałas komunikacyjny, emitowany przez środki transportu drogowego, głównie wzdłuż dróg publicznych oraz w mniejszym stopniu hałas usługowo przemysłowy. W obszarze opracowania ma znaczenie jedynie hałas komunikacyjny, związany z natężeniem ruchu na drogach publicznych, nie przekraczający jednak poziomów normatywnych. W obszarze objętym projektem znajduje się zabudowa o funkcji mieszkaniowej, wymagająca ochrony akustycznej zgodnie z przepisami odrębnymi. Nie znajdują się tu obiekty będące emitorem hałasu do środowiska a tereny mieszkaniowe nie są narażone na ponadnormatywny hałas emitowany z otoczenia.

### ***Pola elektromagnetyczne***

W środowisku występują powszechnie naturalne i sztuczne pola elektromagnetyczne, z czego źródeł sztucznych należą układy wytwarzania, przesyłania i rozdziału energii elektrycznej (stacje transformatorowe, linie energetyczne), stacje radiokomunikacyjne, a także różne odbiorniki energii elektrycznej. W odniesieniu zagadnień zagospodarowania przestrzennego, w tym ochrony środowiska i zdrowia ludzi duże znaczenie mają linie energetyczne wysokich napięć. Ich oddziaływanie na środowisko powoduje określone skutki gospodarczo-przestrzenne w zakresie lokalizacji obiektów i urządzeń, zwłaszcza mieszkalnych, a także przebywania ludzi i zwierząt. Przez obszar objęty projektem planu miejscowego przechodzą napowietrzne linie elektroenergetyczne średniego napięcia dla których ustala się zakaz lokalizacji pomieszczeń przeznaczonych na pobyt ludzi, tworzenia nasadzeń i utrzymywania drzew i krzewów o wysokości większej niż 3 m w strefie ochronnej od napowietrznej linii elektroenergetycznej średniego napięcia wynoszącej 6 m od osi linii.

## **3.5. Stosunki wodne**

### **3.5.1. Wody powierzchniowe**

W granicach obszaru objętego planem nie ma powierzchniowych elementów hydrograficznych.

### 3.5.2. Jednolite części wód powierzchniowych

W obszarze objętym opracowaniem brak jest sieci hydrograficznej. Natomiast obszar gminy Rzgów należy do dwóch zlewni I rzędu, tj. Wisły i Odry. Ponad 90% powierzchni gminy Rzgów należy do zlewni Warty. Jedynie południowo – wschodnia część gminy (Romanów) odwadniana jest ciekami bez nazw do Wolbórki (zlewnia Pilicy).

Powierzchniową sieć hydrologiczną gminy buduje rzeka Ner, prawobrzeżny dopływ Warty o całkowitej długości 122,2 km (przez gminę przepływa na długości 11,7 km ) oraz o średnim spadku 1,03‰. Jest to górny odcinek rzeki, bowiem jej źródła znajdują się poza północno - wschodnią granicą gminy na obszarze miasta Łodzi.

Na terenie gminy Rzgów wyodrębnione zostały następujące zlewnie Jednolitych Części Wód Powierzchniowych (JCWP) – rzecznych:

1. Ner do Dobrzyńki – Nr JCWP RW600017183229 (dorzecze Odry) w tej części znajduje się teren planu);
2. Wolbórka od źródeł do Dopływu spod Będzelina – Nr JCWP RW2000172546329 (dorzecze Wisły).

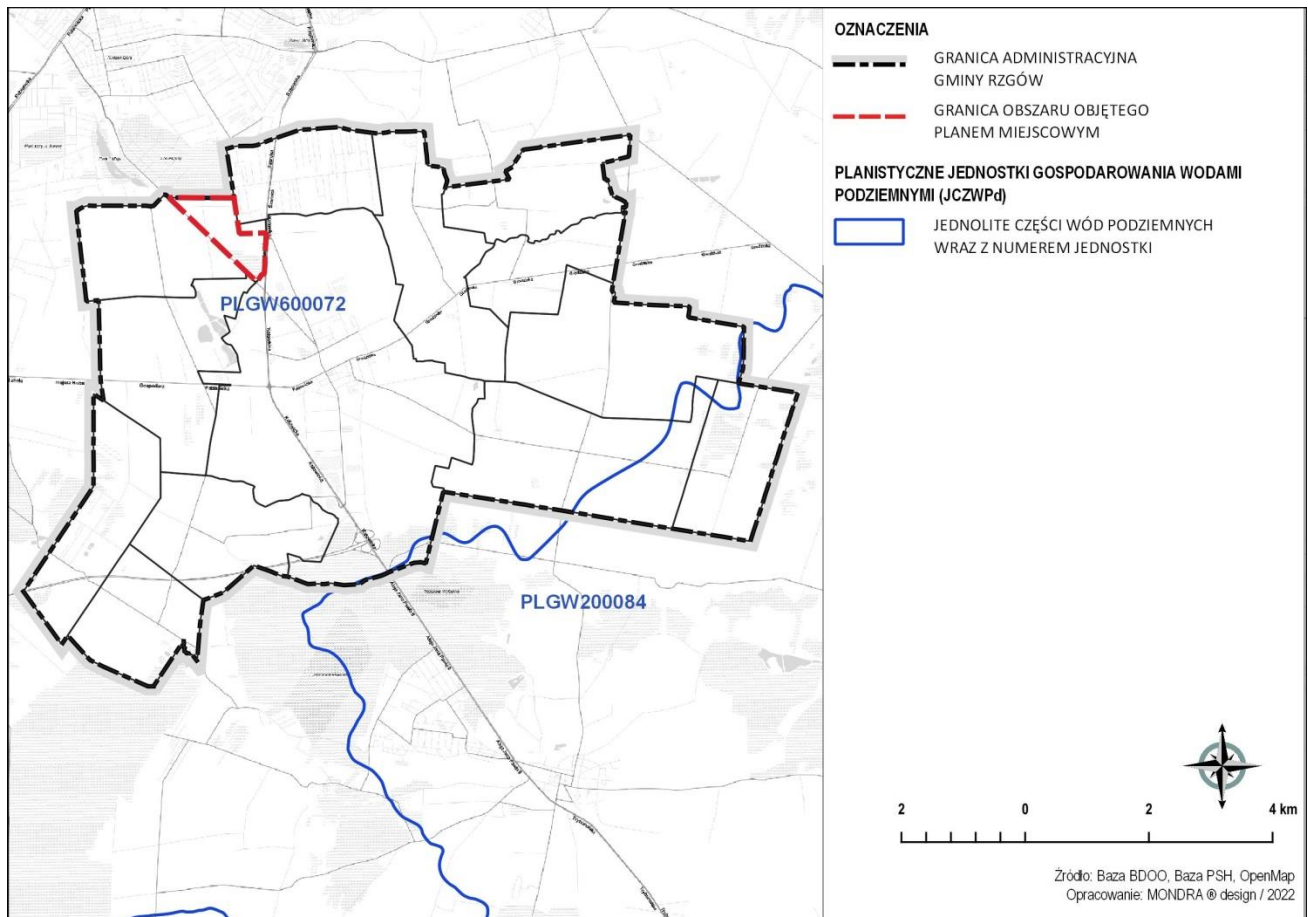

**Ryc. 3. Zasięg jednolitych części wód powierzchniowych w odniesieniu do granic administracyjnych gminy i lokalizacji obszaru objętego projektem planu miejscowego**

Źródło: opracowanie własne na podstawie państwowych baz danych przestrzennych.

Zgodnie z danymi KZGW wszystkie w/w JCWP mają wyznaczony status silnie zmienionej części wód, ze względu na: istotną zabudowę cieków oraz wpływ obszarów zurbanizowanych Rudy Pabianickiej (Ner do Dobrzyńki); przekroczenie wskaźnika m4 (regulacje) oraz położenie ok. 75% zlewni na terenie zurbanizowa-

nym (Jasień); regulacje stosunków wodnych w rolnictwie, brak działań, poprawiających stan/potencjał JCWP jednocześnie nie powodując kolizji z dotychczasowym użytkowaniem (Wolbórka od źródeł do Dopływu spod Będzelina). Stan wszystkich JCWP, w obrębie których leży gmina Rzgów został określony jako zły. Nie mniej jednak zagrożenie nieosiągnięcia celów RDW występuje tylko w obrębie JCWP obszaru dorzecza Odry, dla których zostały dopuszczone derogacje (tj. odstępstwa) czasowe od osiągnięcia celów środowiskowych (do 2027 r.). Były one spowodowane głównie dysproporcjonalnymi kosztami oraz brakiem rozwiązań technicznych możliwych do zastosowania w celu poprawy stanu JCWP

### 3.5.3. Zasoby wód podziemnych

Według „Strategii ochrony głównych zbiorników wód podziemnych w Polsce” opracowanej w Instytucie Hydrogeologii i Geologii Inżynierskiej AGH-Kraków w 1990 r. pod redakcją prof. A.S. Kleczkowskiego oraz ww. AHP, obszar opracowania położony jest w zasięgu udokumentowanego Głównego Zbiornika Wód Podziemnych nr 401 „Niecka Łódzka”.

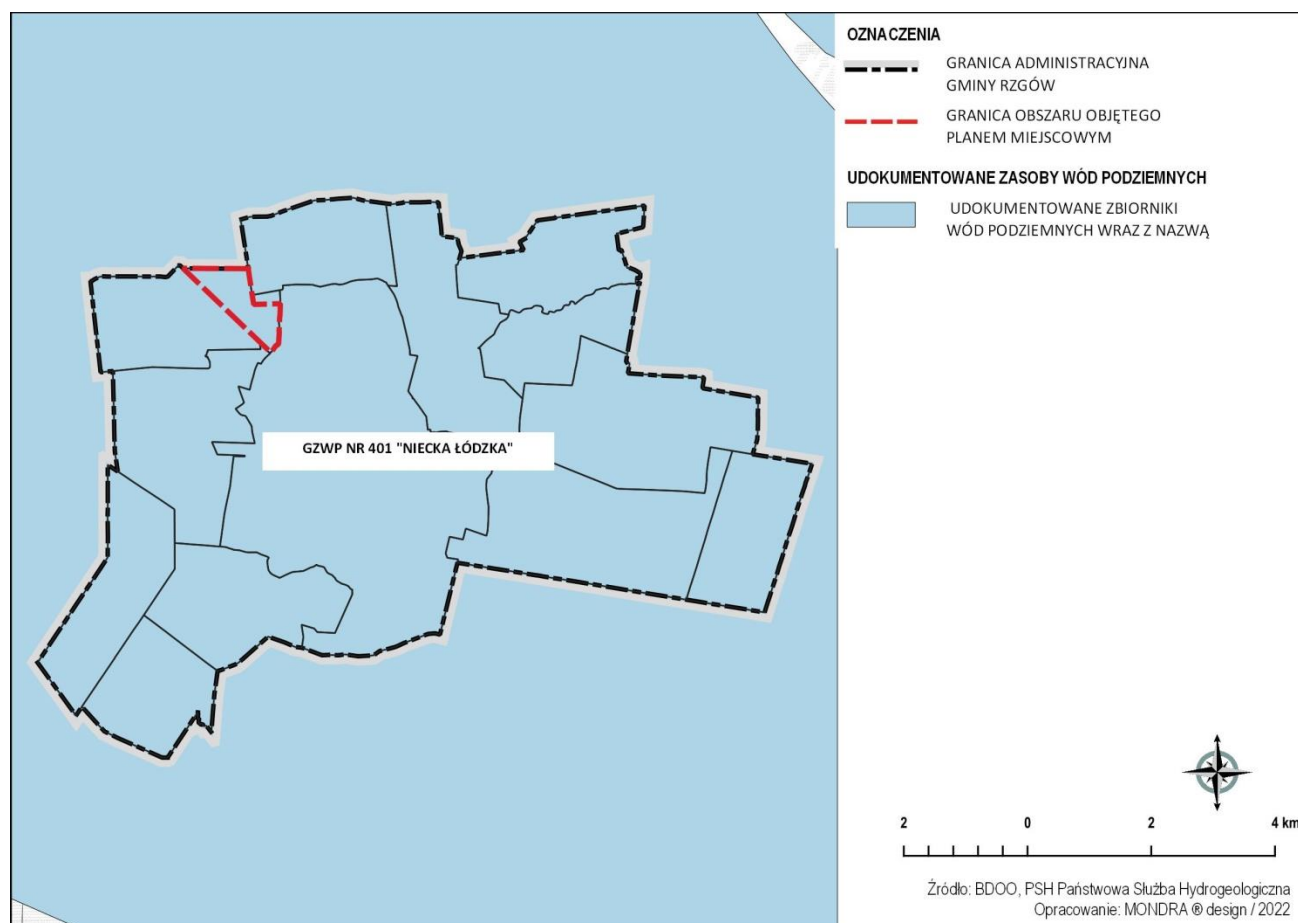

**Ryc. 4. Zasięg głównych zbiorników wód podziemnych w odniesieniu do granic administracyjnych gminy i lokalizacji obszaru objętego projektem planu miejscowego**

Źródło: opracowanie własne na podstawie państwowych baz danych przestrzennych.

GZWP nr 401 (Zbiornik Niecka Łódzka) - posiada udokumentowane warunki hydrogeologiczne oraz zweryfikowane na nowo granice i powierzchnie. Jest to duży i jednorodny zbiornik wód podziemnych. Poziom zbiornikowy tworzą piaski, żwiry i słabo związane piaskowce kredy dolnej. Gmina i miasto Rzgów położone są w jego centralno-wschodniej części, gdzie utwory kredy dolnej są izolowane kilkusetmetrowym kom-



pleksem osadów kredy górnej. Poziom kredy dolnej wykształcony jest w facji wapiennej i marglistej. GZWP nr 401 ma bardzo duże znaczenie jako dodatkowe źródło dla zaopatrzenia ludności w wodę. Obszary ochronne GZWP nr 401 wyznaczono jedynie na ok. 15% powierzchni całego zbiornika. Na pozostałym obszarze zbiornika występują bardzo dobre warunki naturalnej ochrony i nie ma konieczności ustanawiania obszaru ochronnego – stopień podatności poziomu zbiornika na zanieczyszczenia jest mały i bardzo mały (czas dopływu pionowego wody do granic zbiornika wynosi powyżej 50 lat). Na obszarze gminy i miasta Rzgów nie zostały wyznaczone obszary ochronne zbiornika. GZWP nr 401 Niecka Łódzka posiada zabezpieczenie poziomu wodonośnego w postaci nadkładu młodszych utworów możliwości technicznych wyegzekwowania właściwych celi środowiskowych dopuszczono derogacje (odstępstwa) czasowe do 2021 r. oraz cele mniej rygorystyczne.

### 3.5.4. Jednolite części wód podziemnych

Według Ramowej Dyrektywy Wodnej obszarami odniesienia w zarządzaniu zasobami wód podziemnych są jednolite części wód podziemnych (JCWPd). W nawiązaniu do powyższego podziału, gmina Rzgów jest zlokalizowana w obrębie Jednolitych Części Wód Podziemnych (JCWPd) nr 72 oraz nr 84.

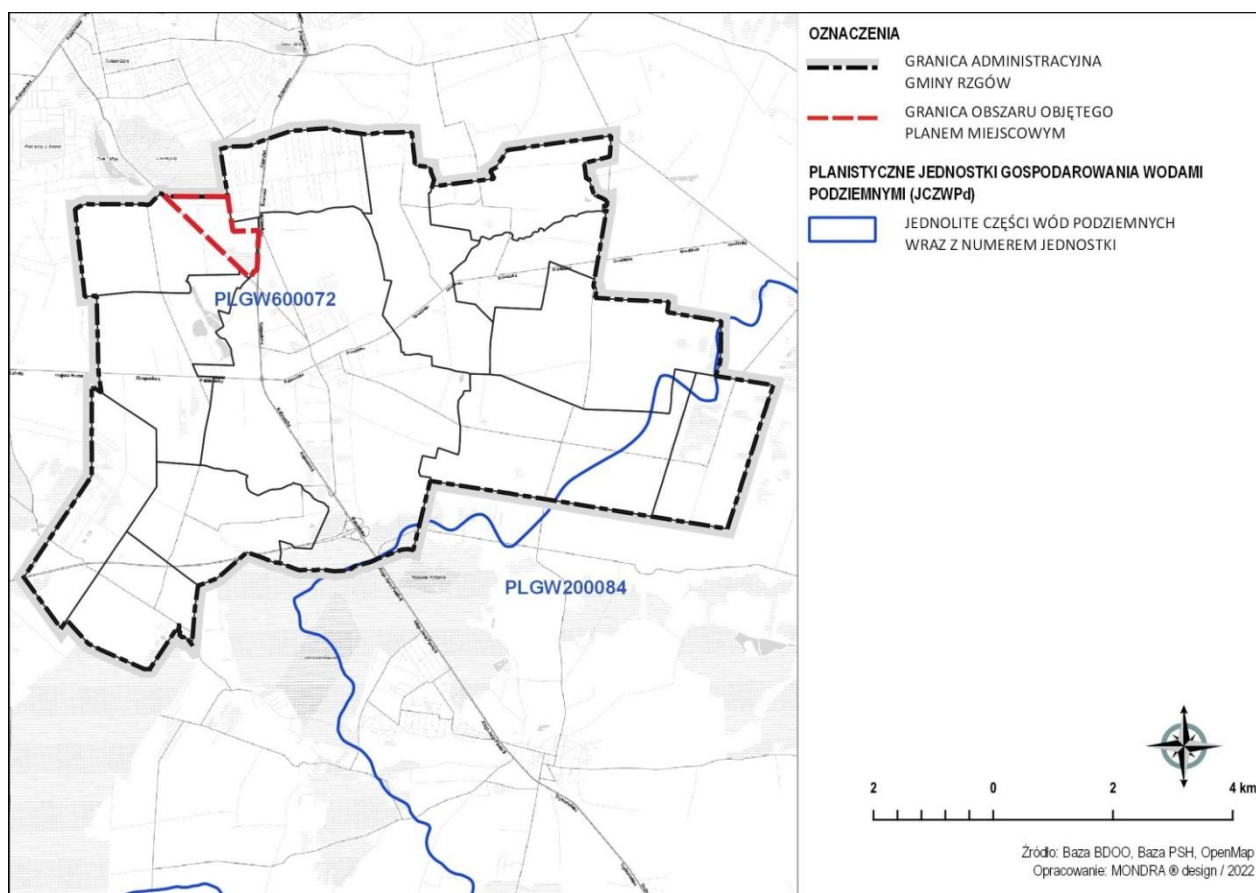

**Ryc. 5. Zasięg jednolitych części wód podziemnych w odniesieniu do granic administracyjnych gminy i lokalizacji obszaru objętego projektem planu miejscowego**

Źródło: opracowanie własne na podstawie państwowych baz danych przestrzennych.

JCWPd 72 (w tej strefie znajduje się teren opracowywanej zmiany) – charakteryzują go: jednowarstwowość; średnia grubość 30m i 900 m; średnia głębokość 20-50 m i 100-1000 m; stan chemiczny oceniony

jako dobry; stan ilościowy oceniony jako słaby (w subczęści); ponadto występuje zagrożenie nieosiągnięcia stanu dobrego; ze względu na zmiany ilościowe powodowane znacznym poborem wód podziemnych dla aglomeracji łódzkiej oraz brak możliwości technicznych wyegzekwowania właściwych celów środowiskowych dopuszczono derogacje (odstępstwa) czasowe do 2021 r. oraz cele mniej rygorystyczne.

JCWP 84 (region wodny Środkowej Wisły) – na obszarze tej jednostki wody podziemne związane są głównie z utworami czwartorzędu i kredy górnej oraz występują w czterech piętrach – czwartorzędowym, kredowym (kredy górnej i dolnej), jurajskim i triasowym.

### 3.6. Obszary szczególnego zagrożenia powodzią oraz obszary zagrożenia suszą

Ochronę przed powodzią prowadzi się z uwzględnieniem map zagrożenia powodziowego i map ryzyka powodziowego oraz planów zarządzania ryzykiem powodziowym, zgodnie z przepisami ustawy z dnia 20 lipca 2017 r. Prawo wodne. Mapy zagrożenia powodziowego i mapy ryzyka powodziowego stanowią podstawę dla racjonalnego planowania przestrzennego na obszarach zagrożonych powodzią, a tym samym dla ograniczania negatywnych skutków powodzi.

Obszary szczególnego zagrożenia powodzią są to obszary, na których prawdopodobieństwo wystąpienia powodzi jest średnie i wynosi 1% oraz obszary, na których prawdopodobieństwo wystąpienia powodzi jest wysokie i wynosi 10%, obszary między linią brzegu a wałem przeciwpowodziowym lub naturalnym wysokim brzegiem, w którym wbudowano wał przeciwpowodziowy, a także wyspy i przymuliska, stanowiące działki ewidencyjne oraz pas techniczny, zgodnie z przepisami odrębnymi.

Obszar objęty projektem planu miejscowego jest położony poza obszarami szczególnego zagrożenia powodzią, obszarami zagrożonymi podtopieniami.

Susza jest zjawiskiem ciągłym o zasięgu regionalnym i oznacza dostępność wody poniżej średniej w określonych warunkach naturalnych. Suszą nazywa się nie tylko zjawiska ekstremalne, ale wszystkie, które występują w warunkach mniejszej dostępności wody dla danego regionu. Susza jest również naturalnym zagrożeniem o charakterze regionalnym, wywołanym głównie niedoborem opadu w połączeniu z innymi sprzyjającymi czynnikami (*Institut Meteorologii i Gospodarki Wodnej PIB*). Obszar gminy Rzgów nie stanowi obszaru zagrożonego suszą w skali krajowej, jednak ze względu na zmiany klimatyczne, wszelkie działania w zakresie zagospodarowania przestrzennego powinny uwzględniać (w zakresie swojej właściwości) konieczność retencjonowania wód oraz racjonalne zagospodarowanie zasobów wodnych.

### 3.7. Różnorodność biologiczna i powiązania ekologiczne

#### 3.7.1. System przyrodniczy, fauna i flora

Występowanie zwierząt ściśle związane jest ze zbiorowiskami roślinnymi, w których znajdują pożywienie i schronienie. Zatem w związku ze zmianami szaty roślinnej (wylesienia, osuszanie łąk, procesy urbanizacyjne) zniszczone zostały naturalne siedliska i biotopy. Na analizowanym terenie występuje jeszcze fauna terenów rolniczych i leśnych.

Wybudowane przez człowieka zabudowania tworzą swoisty układ biocenotyczny akceptowany tylko przez niektóre gatunki zwierząt i stanowią przeszkodę na szlakach migracyjnych zwierząt.

Roślinność, która występuje w granicach zmiany planu to przywleczone antropogeniczne gatunki roślin, pokrywają pola uprawne, zieleń urządzone, pobocza dróg. Skład gatunkowy różni się całkowicie od roślinności pierwotnej i jest wynikiem gospodarki ludzkiej.

Faunę reprezentują typowe gatunki związane z uprawami oraz związane z obecnością człowieka. Wśród ptaków wymienić można skowronka, trznadla, potrzeszczę, kopciuszka. Do gatunków ptaków korzystających z tego obszaru jako miejsce żerowania można zaliczyć myszołowa czy pustułkę. Wśród ssaków wymienić można mysz domową, polną, badyłarkę, ryjówkę aksamitną.

Podsumowując zasadniczo szata roślinna jak i fauna omawianego obszaru niczym nie wyróżnia się na tle okolicy czy regionu, reprezentowana jest głównie przez gatunki związane z gospodarką człowieka i siedliskami silnie przez niego zniekształconymi. Obszar ten można uznać za dość przeciętny pod względem fauny jak i flory.

### 3.7.2. Formy ochrony przyrody i powiązania ekologiczne

Obszar objęty planem jest położony poza obszarowymi formami ochrony przyrody, ustanowionymi na mocy przepisów ustawy z dnia 16 kwietnia 2004 r. o ochronie przyrody. Najbliższe obszarowe formy ochrony przyrody znajdują się na północ od granic opracowania: Zespół Przyrodniczo – Krajobrazowy Ruda Willowa.

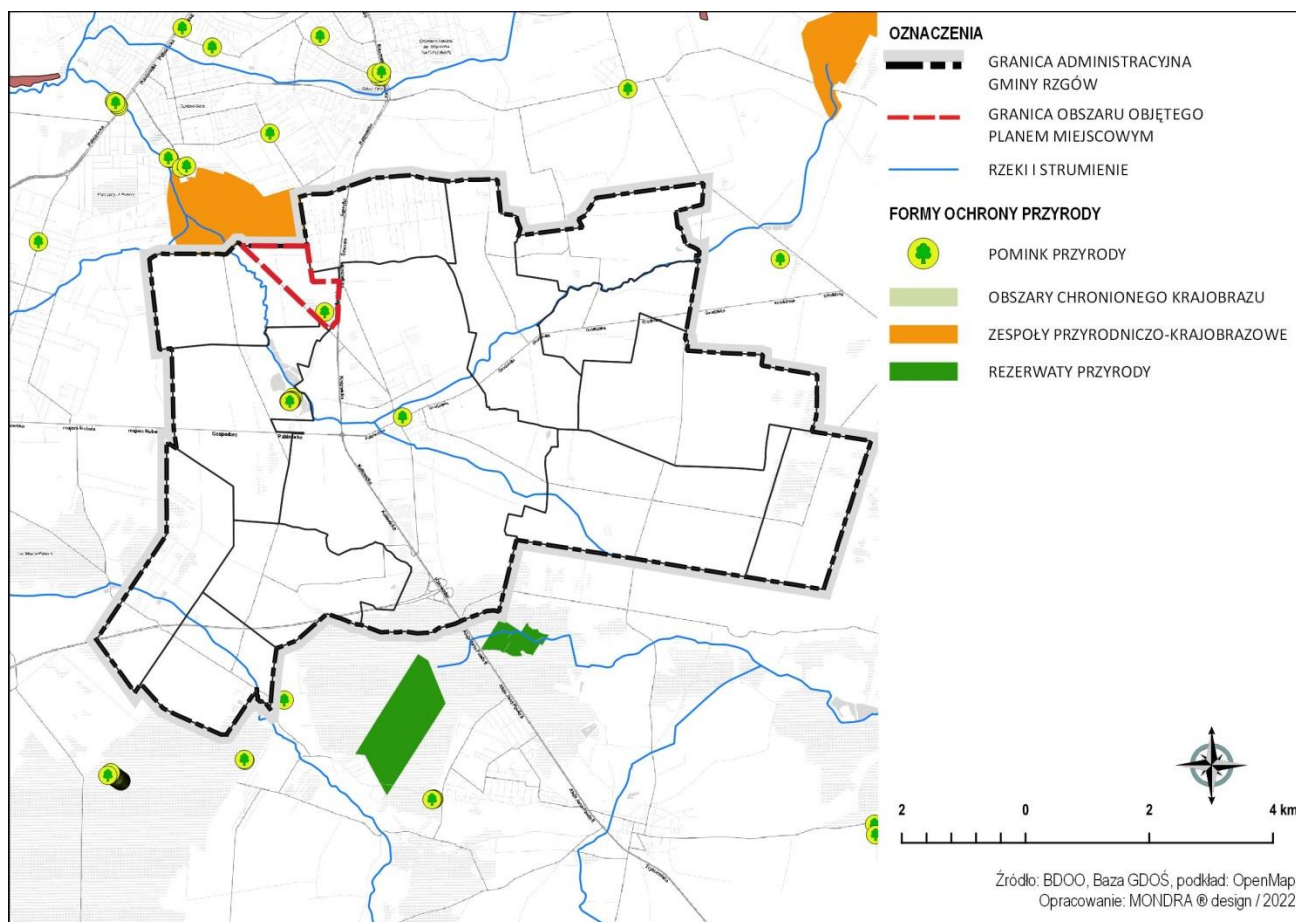

Ryc. 6. System obszarów objętych formami ochrony przyrody w odniesieniu do granic administracyjnych gminy Rzgów i lokalizacji obszaru objętego projektem planu miejscowego  
Źródło: opracowanie własne na podstawie państwowych baz danych przestrzennych.

W obszarze opracowania znajduje się pomnik przyrody Dąb szypułkowy o wysokości 32m i pierśnicy 121 cm przyjęty rozporządzeniem Nr 12/91 Wojewody Łódzkiego z dnia 16 grudnia 1991 r. w sprawie uznania niektórych tworów przyrody na terenie województwa łódzkiego za pomniki przyrody i ochrony tych pomników (Dz. Urz. Woj. Łódzkiego, dn. 31.12.1991 r. Nr 11, poz.235).

W obszarze opracowania nie są zlokalizowane obszary objęte ww. ochroną prawną (niezainwentaryzowane), jednak nie można wykluczyć ich występowania.

### **3.8. Dziedzictwo kulturowe i zabytki**

W obszarze objętym planem znajduje się historyczny cmentarz wojskowy wpisany do gminnej ewidencji zabytków. Projekt planu ustala:

- zachowanie historycznego układu i rozplanowania alejek wraz z ochroną istniejącego drzewostanu;
- zachowanie minimum 80% powierzchni biologicznie czynnej;
- możliwość lokalizacji wyłącznie obiektów i budowli oraz infrastruktury technicznej związanej z cmentarzem.

Ustala się strefę ochrony konserwatorskiej ekspozycji historycznego cmentarza w której obowiązuje:

- zakaz lokalizacji obiektów budowlanych wyższych niż 12 metrów;
- zakaz stosowania pokryć dachowych w kolorze żółtym, niebieskim, zielonym;
- zakaz lokalizacji napowietrznych linii elektroenergetycznych średniego napięcia.

W obszarze objętym planem miejscowym występuje stanowisko archeologiczne będące zabytkiem archeologicznym. Projekt planu ustala granice strefy ochrony konserwatorskiej stanowiska archeologicznego w której poza granicami zabytku archeologicznego nakazuje się przeprowadzenie badań archeologicznych w formie nadzoru archeologicznego przy realizacji robót ziemnych lub dokonywaniu zmiany dotychczasowej działalności wiążącej się z naruszeniem struktury gruntu, zgodnie z przepisami odrębnymi. Na obszarze lokalizacji zabytku archeologicznego przy realizacji robót ziemnych lub dokonywaniu zmiany charakteru dotychczasowej działalności wiążącej się z naruszeniem struktury gruntu należy przeprowadzić badania archeologiczne zgodnie z przepisami odrębnymi dotyczącymi ochrony zabytków i opieki nad zabytkami.

### **3.9. Odporność środowiska na degradację oraz zdolność do regeneracji**

Termin odporność środowiska został wprowadzony do badań nad środowiskiem przyrodniczym wraz z teorią systemów, dlatego też definicje odporności środowiska przedstawiane są w ujęciu systemowym i w pierwotnym rozumieniu odnoszą się do ekosystemu. Na poziomie ogólnym środowisko charakteryzuje jego stabilność, która definiowana jest przez „trwałość systemu w warunkach niezmiennego otoczenia oraz zdolność do powrotu do stanu oryginalnego po zakończeniu oddziaływania zakłócających czynników zewnętrznych”. Odporność środowiska na degradację to progowa wartość parametrów otoczenia systemu przyrodniczego, przy której system się nie zmienia lub zmiany są odwracalne po ustaniu zakłócenia. Poniżej w formie tabelarycznej przedstawiono ocenę odporności na degradację i zdolności do regeneracji poszczególnych komponentów środowiska w zakresie możliwych oddziaływań w obszarze objętym projektem miejscowego planu zagospodarowania przestrzennego.

**Tab. 1. Odporność na degradację i zdolność do regeneracji wybranych komponentów środowiska**

| Komponent środowiska    | Rodzaj oddziaływania   | Odporność na degradację  | Zdolność do regeneracji   |
|-------------------------|--|--|---|
| Powietrze atmosferyczne | - zmiana parametrów jakościowych   | <b>umiarkowana</b><br>- łatwość absorpcji zanieczyszczeń,  | <b>wysoka</b><br>- niewielka ilość skupisk zanieczyszczeń,<br>- dogodne położenie mikroklimatyczne  |
| Klimat akustyczny       | - natężenie pola   | <b>wysoka</b><br>- bliskie sąsiedztwo roślinności (tereny rolnicze), elementów terenowych ograniczających oddziaływanie części terenów w sąsiedztwie emitorów hałasu<br>- droga wojewódzka | <b>wysoka</b><br>- niewielka ilość emitorów zakłóceń<br>- presja kończy się wraz z ustaniem źródła zanieczyszczenia                                   |
| Wody podziemne          | - zanieczyszczenie zwierciadła wód podziemnych,<br>- zanieczyszczenie użytkowego poziomu wodonośnego w obszarze GZWP | <b>umiarkowana</b><br>- brak izolacji warstw poziomów wodonośnych, zasilanie poziomu wodonośnego wodami opadowymi poprzez infiltrację powierzchniową                                       | <b>wysoka</b><br>- wysoka możliwość zasilania i wymiany wody<br>- dobry stan zasobów wód podziemnych nie wymagający nadzwyczajnych działań ochronnych |
| Powierzchnia ziemi      | - zanieczyszczenie substancjami obcymi<br>- degradacja mechaniczna i chemiczna profilu glebowego                     | <b>umiarkowana</b><br>- podłoże przepuszczalne<br>- położenie w terenach przekształconych i w trakcie przekształceń budowlanych  | <b>umiarkowana</b><br>- brak znaczących emitorów zanieczyszczeń<br>- długi czas rozkładu mikrobiologicznego niektórych substancji                     |
| Bioróżnorodność         | - ilościowa i jakościowa degradacja siedlisk   | <b>wysoka</b><br>- siedliska odporne na czynniki antropopresji, w tym zbiorowiska synantropijne towarzyszące zabudowie   | <b>wysoka</b><br>- dalsza ekspansja gatunków o niskich poziomach tolerancji środowiskowej (zieleni urządzonej towarzyszącej obiektom budowlanym)      |

Źródło: opracowanie własne na podstawie analizy stanu środowiska.

Ocena zdolności środowiska do regeneracji, czyli jego powrotu do stanu zbliżonego do tego, jaki występował przed wystąpieniem presji na środowisko, umożliwia określenie komponentów odpornych oraz mało odpornych, wymagających działań ochronnych lub naprawczych. Tereny objęte projektem są położone w obszarze charakteryzującym się umiarkowaną i wysoką odpornością i zdolnością do regeneracji poszczególnych elementów środowiska, nie wymagają one nadzwyczajnych działań ochronnych lub naprawczych:

- powietrze atmosferyczne, nie będące pod wpływem znaczących lokalnych emitorów zanieczyszczeń,
- klimat akustyczny, niebędący pod wpływem znaczących zakłóceń, ograniczonych do hałasu komunikacyjnego emitowanego z drogi wojewódzkiej,
- powierzchnia ziemi stanowiąca w większości tereny rolnicze oraz tereny zabudowane,
- wody podziemne, o dobrym jakościowym i ilościowym stanie, zakwalifikowane jako tereny bardzo mało podatne na zanieczyszczenia.

Niską odpornością na degradację odznacza się w powietrzu atmosferyczne, łatwo absorbujące zanieczyszczenia jednak ze względu na położenie terenów w obszarze o niewielkim zanieczyszczeniu, ilości potencjalnych źródeł zanieczyszczeń oraz ze względu na położenie w obszarze o dogodnych warunkach topoklimatycznych, ocenia się odporność komponentu jako umiarkowaną a jego zdolność do regeneracji na poziomie wysokim. Powierzchnia ziemi, która teoretycznie stanowi komponent o niskiej odporności na degradację (przepuszczalne podłoże), ze względu na położenie w strefie zabudowy stanowi ona komponent podlegający ciągłym przeobrażeniom, co warunkuje jej umiarkowaną odporność oraz zdolność do regeneracji. Wody podziemne charakteryzują się umiarkowaną odpornością na degradację, ze względu na ich związek z powierzchnią ziemi (zasilanie poprzez infiltrację powierzchniową), co jednocześnie warunkuje ich wysoką zdolność do regeneracji, ponieważ charakteryzują się wysoką możliwością zasilania i wymiany wody.

#### **4. IDENTYFIKACJA PODSTAWOWYCH PROBLEMÓW OCHRONY ŚRODOWISKA, ISTOTNYCH Z PUNKTU WIDZENIA PROJEKTOWANEGO DOKUMENTU, W SZCZEGÓLNOŚCI DOTYCZĄCYCH OBSZARÓW OBJĘTYCH FORMAMI OCHRONY PRZYRODY**

Obszar objęty projektem nie należy do wymagających konkretnych interwencji na rzecz poprawy jakości środowiska, nie dotyczy terenów zdegradowanych lub zagrożonych oddziaływaniem pochodzenia naturalnego, nie znajduje się pod wpływem znaczących emitorów zanieczyszczeń.

W przypadku analizowanego terenu gminy Rzgów – można wskazać kilka potencjalnie istniejących konfliktów lub zagrożeń wynikających ze specyfiki użytkowania terenu. Teren dotyczy terenów zabudowy, terenów rolniczych które nie wymagają konkretnych interwencji na rzecz poprawy jakości środowiska, nie dotyczy terenów zdegradowanych lub zagrożonych oddziaływaniem pochodzenia naturalnego, nie znajduje się pod wpływem znaczących emitorów zanieczyszczeń.

W obszarze opracowania znajduje się teren drogi publicznej konsekwencją czego jest zwiększone oddziaływanie komunikacyjne, większa emisja spali oraz hałas.

Istotnym problemem jest także zanikanie terenów otwartych, biologicznie czynnych w sąsiedztwie na rzecz przekształceń związanych z rozbudową zabudowy mieszkalnej lub rozwinięciem funkcji usługowych i produkcyjnych. To pociąga za sobą szereg dodatkowych ingerencji w środowisko przyrodnicze, które mogą prowadzić do zaburzeń między innymi stosunków wodnych czy chemizmu gleb czy zwiększenia zanieczyszczenia powietrza emisją niską. Powstające w większej ilości powierzchnie utwardzone, utrudniają odpływ powierzchniowy.

#### **5. ANALIZA I OCENA POTENCJALNYCH ZMIAN STANU ŚRODOWISKA W PRZYPADKU BRAKU REALIZACJI USTALEŃ PROJEKTOWANEGO DOKUMENTU**

Potencjalne zmiany stanu środowiska w przypadku zaniechania realizacji ustaleń projektu dotyczą analizy tzw. „opcji zerowej” – określenia zmian środowiska w przypadku braku realizacji planowanych działań. Ocena potencjalnych zmian stanu środowiska, w tym dobór metod prognozowania tych zmian, jest uwarunkowana podstawowymi funkcjami, jakie są przypisane danemu dokumentowi w obowiązującym systemie prawnym. Miejscowy plan zagospodarowania przestrzennego ustala przeznaczenie terenów oraz zasady ich zagospodarowania, w tym zabudowy.

Projekt planu miejscowe, w odniesieniu do obowiązującego aktu prawa miejscowego, uwzględnia stan istniejący, jak i potrzeby i możliwości rozwoju gminy. Projekt planu miejscowego, w ramach ustaleń szczegółowych, określa warunki kształtowania zabudowy oraz zagospodarowania terenów: zasady lokalizacji

**Tab. 2. Potencjalne zmiany stanu środowiska w przypadku braku realizacji ustaleń projektu**

| Lp. | Komponent środowiska                     | Potencjalne zmiany stanu środowiska  |
|-----|--|--|
| 1   | Bioróżnorodność, miejscowa fauna i flora | Brak wpływu na stan bioróżnorodności gminy.  |
| 2   | Powietrze i klimat                       | Nie przewiduje się zmian stanowiących zagrożenia dla jakości powietrza i klimatu akustycznego gminy.   |
| 3   | Powierzchnia ziemi                       | Nie przewiduje się zmian stanowiących mechaniczne przekształcanie profilu glebowego.   |
| 4   | Wody powierzchniowe i podziemne          | Nie przewiduje się wpływu na stan zasobów wodnych.   |
| 5   | Zasoby naturalne                         | -  |
| 6   | Ludzie i ich mienie                      | Konflikty przestrzenne na podłożu środowiskowym i społecznym.  |
| 7   | Zabytki                                  | -  |
| 8   | Krajobraz                                | W sąsiedztwie obszaru opracowania występuje silnie przekształcony krajobraz na skutek działalności człowieka (powierzchniowa eksploatacja kopalni), brak realizacji ustaleń projektu nie wpłynie na zmianę krajobrazu gminy. |

Źródło: opracowanie własne.

W przypadku nie przyjęcia analizowanego dokumentu zagospodarowanie i użytkowanie terenów i związane z tym przekształcenia środowiska, będą realizowane w oparciu o obowiązujące ustalenia planistyczne. Środowisko przyrodnicze obszaru planu będzie przekształcać się w kierunku budowlanym, roślinność zostanie przekształcona w kierunku zieleni urządzonej. Występować będą podstawowe czynniki antropopresji związane z budownictwem oddziałujące bezpośrednio na powietrze atmosferyczne, powierzchnię ziemi oraz pośrednio i w sposób skumulowany na wody podziemne, w sposób trwały przekształcając krajobraz nieużytków w kierunku terenów zabudowy.

## **6. ANALIZA I OCENA PRZEWIDYWANEGO ZNACZĄCEGO ODDZIAŁYWANIA NA POSZCZEGÓLNE KOMPONENTY ŚRODOWISKA, W TYM NA CELE I PRZEDMIOT OCHRONY OBSZARÓW NATURA 2000 ORAZ INTEGRALNOŚĆ TYCH OBSZARÓW Z UWZGLĘDNIENIEM ZALEŻNOŚCI MIĘDZY TYMI ELEMENTAMI ŚRODOWISKA I MIĘDZY ODDZIAŁYWANAMI NA TE ELEMENTY**

### **6.1. Przewidywane znaczące oddziaływania na środowisko**

Przeprowadzając analizę możliwych znaczących oddziaływań projektu na środowisko odniesiono się do poszczególnych komponentów środowiska, uwzględniając elementy i zasoby środowiska przyrodniczego, jak i warunki życia i bezpieczeństwa ludzi oraz wpływ na zabytki. W ocenie został określony charakter oddziaływania (pozytywne i negatywne), następnie rodzaj oddziaływania, wynikający z prognozowanych relacji ustaleń projektu ze środowiskiem, siła oddziaływania, określająca stopień odwracalności zmian w środowisku oraz horyzont czasowy oddziaływania. Wyniki prognozy zostały zamieszczone w macierzy skutków środowiskowych, opatrzonej komentarzem w odniesieniu do poszczególnych zasobów i elementów środowiska. Na końcowym etapie została określona skala oraz wielkość oddziaływań.

Analizowany projekt dotyczy terenów objętych ustaleniami miejscowego planu zagospodarowania przestrzennego. Większość prognozowanych oddziaływań na środowisko jest konsekwencją zarówno stanu użytkowania terenów, jak i podjętych rozstrzygnięć planistycznych. Analiza potencjalnych oddziaływań na środowisko stanowi podsumowanie oddziaływań realizacji ustaleń planistycznych, które zostały już przewidziane na wcześniejszych etapach planowania przestrzennego oraz nowych oddziaływań, które mogą się pojawić w związku ze zmianami obowiązujących wytycznych zagospodarowania przestrzennego. Realizacja ustaleń projektowanego dokumentu będzie skutkować wzrostem terenów budowlanych kosztem terenów biologicznie czynnych.

**Tab. 3. Macierz skutków środowiskowych ustaleń projektowanego dokumentu**

| Lp. | Przestrzenne skutki ustaleń projektowanego dokumentu (w tym oddziaływania skumulowane) | Charakter oddziaływania | Występowanie oddziaływań na poszczególne komponenty środowiska |                    |                    |                                 |                  |                     |         |           |
|-----|--|-------------------------|--|--------------------|--------------------|---------------------------------|------------------|---------------------|---------|-----------|
|     |  |                         | Różnorodność biologiczna                                       | Powietrze i klimat | Powierzchnia ziemi | Wody powierzchniowe i podziemne | Zasoby naturalne | Ludzie i ich mienie | Zabytki | Krajobraz |
| 1   | Przeznaczenie terenów pod zabudowę   | P                       | -  | -                  | -                  | -                               | -                | X                   | -       | -         |
|     |  | N                       | X  | -                  | X                  | -                               | -                | -                   | -       | -         |
|     |  | Z                       | -  | X                  | -                  | X                               | -                | -                   | -       | X         |

Oznaczenia użyte w tabeli:

|   |  |
|---|--|
| X | potencjalne występowanie oddziaływań   |
| - | brak prognozowanych oddziaływań  |
| P | oddziaływanie pozytywne  |
| N | oddziaływanie negatywne  |
| Z | oddziaływanie zmienne (pozytywne i negatywne) lub trudne do określenia na danym etapie |

Źródło: opracowanie własne na podstawie przyjętej metodyki opracowania.

**Tab. 4. Prognozowane oddziaływania ustaleń projektu dokumentu, z uwzględnieniem oddziaływań skumulowanych**

| Lp. | Przewidywane oddziaływania na środowisko wg komponentów   | Rodzaj, typ oddziaływań | Wielkość oddziaływań |
|-----|---|-------------------------|----------------------|
| 1   | <b>Bioróżnorodność</b>  |                         |                      |
|     | - ochrona flory i fauny, pełniących funkcje ekologiczne w skali lokalnej  | B, N, SK<br>DT, S       | -1                   |
| 2   | <b>Klimat i powietrze</b>   |                         |                      |
|     | - miejscowy wzrost zanieczyszczeń i zakłóceń powietrza związany z prowadzeniem robót budowlanych, ruchem komunikacyjnym (emisje, pylenie, hałas) na etapie inwestycyjnym, jak i użytkowym terenów | B, N, S<br>DT, S        | -1                   |
| 3   | <b>Powierzchnia ziemi (ukształtowanie terenów, gleby, stosunki gruntowo-wodne)</b>  |                         |                      |
|     | - ochrona właściwości fizyczno-chemicznych środowiska gruntowo-   | N, B                    | -1                   |



| Lp.   | Przewidywane oddziaływania na środowisko wg komponentów  | Rodzaj, typ oddziaływań | Wielkość oddziaływań                   |
|---|--|-------------------------|--|
|   | wodnego poprzez ograniczenie negatywnych czynników antropogenicznych   | DT, S                   |  |
| <b>4</b>  | <b>Wody powierzchniowe i podziemne</b>   |                         |  |
|   | - osiągnięcie celów środowiskowych jakości wód podziemnych w zasięgu JCWPd oraz zbiorników wód podziemnych poprzez ograniczenie infiltracji zanieczyszczeń antropogenicznych zasobów wodnych | N, B, SK<br>DT, S       | -1                                     |
| <b>5</b>  | <b>Zasoby naturalne</b>  |                         |  |
|   | - -  | -                       | -                                      |
| <b>6</b>  | <b>Ludzie i ich mienie</b>   |                         |  |
|   | - zapewnienie standardów bezpieczeństwa, ochrony zdrowia i życia ludzi   | P, SK<br>DT, S          | +2                                     |
| <b>7</b>  | <b>Dziedzictwo kulturowe i zabytki</b>   |                         |  |
|   | - -  | -                       | -                                      |
| <b>8</b>  | <b>Krajobraz</b>   |                         |  |
|   | - -  | -                       | -                                      |
| <u>Oznaczenia użyte w tabeli:</u>   |  |                         |  |
| Charakter oddziaływania:  | P – pozytywne, N – negatywne, Z – zmienne  |                         |  |
| Rodzaj oddziaływania:   | B – bezpośrednie, P – pośrednie, W – wtórne, SK – skumulowane  |                         |  |
| Siła oddziaływania:   | C – chwilowe, S – stałe  |                         |  |
| Horyzont czasowy:   | KT – krótkoterminowe, ŚT - średnioterminowe DT – długoterminowe  |                         |  |
| <u>Ocena wielkości oddziaływań o różnym charakterze w jednostce odniesienia</u> |  |                         |  |
| pozytywne   | negatywne  | zmienne                 | Ocena                                  |
| -   | -  | 0                       | pomijalnie słaba, trudna do określenia |
| +1  | -1   | -                       | słaba, średnia                         |
| +2  | -2   | -                       | średnia, wysoka                        |
| +3  | -3   | -                       | wysoka                                 |

Źródło: opracowanie własne na podstawie przyjętej metodyki opracowania.

Informacje zawarte w macierzy skutków środowiskowych wynikają ze zmian funkcjonalno-przestrzennych przewidzianych w projekcie planu miejscowego. Zmiany te stanowią potencjalne źródło czynników antropopresji, generujących skutki środowiskowe. W odniesieniu do analizowanego dokumentu nie stwierdzono wystąpienia znaczących negatywnych oddziaływań charakteryzujących się wielkością i skalą wymagającą wprowadzenia rozwiązań alternatywnych do tych wskazanych w analizowanym dokumencie i/lub dodatkowych działań minimalizujących negatywne oddziaływania: ochronnych czy rekompensacyjnych strat w środowisku.

### **Skala i wielkość prognozowanych oddziaływań**

Analiza prognozowanych skutków środowiskowych – oddziaływań na poszczególne elementy środowiska i ich wzajemnych powiązań wykazała, że projekt miejscowego planu zagospodarowania przestrzennego charakteryzuje się niewielkim negatywnym oddziaływaniem na środowisku, przy występowaniu oddziaływań pozytywnych, w tym ochronnych. Niezależnie od powyższego, wszelka działalność ludzka w środowisku charakteryzuje się wystąpieniem negatywnych oddziaływań czynników antropopresji. Przewidziane w planie miejscowym przeznaczenie terenów oraz zasady ich zagospodarowania i zabudowy są związane z określoną

grupą możliwych do wystąpienia czynników antropopresji. Analiza projektowanego dokumentu oraz zmian stanu środowiska w przypadku jego nieprzyjęcia wykazała, że przyjęcie analizowanego dokumentu nie zmieni skutków środowiskowych, wynikających z obowiązującego planu miejscowego. Jednocześnie nie wskazuje się konieczności zmian przyjętych rozwiązań planistycznych, ze względu na ich wpływ na środowisko.

Skala prognozowanych oddziaływań zależy wielkości oddziaływań, rozumianej jako zasięg występowania określonych skutków środowiskowych. Przewidziane oddziaływanie może dotyczyć zasobów ważnych w skali lokalnej, regionalnej lub ważnych w skali całego kraju, a więc charakteryzować się wystąpieniem skutków środowiskowych w skali lokalnej, regionalnej lub krajowej. Ponadto ustalenia danego projektu mogą charakteryzować się oddziaływaniem transgranicznym. Niniejsza prognoza oddziaływania na środowisko dotyczy lokalnych zasad zagospodarowania przestrzennego gminy i nie obejmuje elementów ważnych ze względu na konieczność zachowania równowagi systemu przyrodniczego gminy, elementów środowiska oraz powiązań między tymi elementami o znaczeniu regionalnym czy krajowym. Wskazane oddziaływania dotyczą komponentów środowiska w obszarze objętym projektem, o miejscowej skali powiązań. Wszystkie ustalenia projektu charakteryzują się ograniczonym terytorialnie oddziaływaniem na środowisko – skala lokalna. Jednostką odniesienia tych powiązań stanowi gmina oraz jednostki planistyczne gospodarowania zasobami znajdujące się w jej granicach. Skutki prognozowanych oddziaływań będą dotyczyć obszaru opracowania a powiązania tych oddziaływań będą mieć wymiar lokalny.

Analiza wykazała, że realizacja ustaleń projektu planu miejscowego nie przyczyni się do powstania nowych zagrożeń dla środowiska – znaczących negatywnych oddziaływań. Wielkość mogących wystąpić negatywnych oddziaływań jest pomijalnie niska średnia. Prawidłowa realizacja ustaleń planistycznych będzie mieć charakter pozytywny, ponieważ działania pro środowiskowe są bezpośrednio zawarte w analizowanych dokumentach, zarówno w odniesieniu do ochrony środowiska przyrodniczego, jak i kształtowania warunków życia i bezpieczeństwa ludzi.

#### ***Przewidywane znaczące oddziaływania na środowisko – podsumowanie***

Reasumując, realizacja ustaleń projektu miejscowego planu zagospodarowania przestrzennego nie spowoduje znaczącego negatywnego oddziaływania na środowisko - realizacja ustaleń projektu nie spowoduje:

- ryzyka negatywnego oddziaływania na obszary, tereny lub obiekty prawnie chronione, w tym na przedmiot i integralność obszarów Natura 2000 oraz gatunki i siedliska o znaczeniu priorytetowym;
- naruszenia standardów jakości środowiska;
- uszczuplenia zasobów naturalnych, w tym wód powierzchniowych i podziemnych;
- szkód w środowisku, wymagających działań naprawczych lub rekompensacyjnych.

Skala oddziaływań zmian funkcjonalno-przestrzennych będzie mieć wyłącznie lokalny charakter a wielkość oddziaływań będzie pomijalnie niska, niska.

Zgodnie z wymaganiami określonymi w ustawie z dnia 27 kwietnia 2001 r. Prawo ochrony środowiska:

*W miejscowych planach zagospodarowania przestrzennego zapewnia się warunki utrzymania równowagi przyrodniczej i racjonalną gospodarkę zasobami środowiska, w szczególności przez:*

*1) ustalanie programów racjonalnego wykorzystania powierzchni ziemi, w tym na terenach eksploatacji złóż kopalni, i racjonalnego gospodarowania gruntami;*

2) uwzględnianie obszarów występowania złóż kopalin oraz obecnych i przyszłych potrzeb eksploatacji tych złóż;

3) zapewnianie kompleksowego rozwiązania problemów zabudowy miast i wsi, ze szczególnym uwzględnieniem gospodarki wodnej, odprowadzania ścieków, gospodarki odpadami, systemów transportowych i komunikacji publicznej oraz urządzania i kształtowania terenów zieleni;

4) uwzględnianie konieczności ochrony wód, gleby i ziemi przed zanieczyszczeniem w związku z prowadzeniem gospodarki rolnej;

5) zapewnianie ochrony walorów krajobrazowych środowiska i warunków klimatycznych;

5a) uwzględnianie potrzeb w zakresie zapobiegania ruchom masowym ziemi i ich skutkom;

6) uwzględnianie innych potrzeb w zakresie ochrony powietrza, wód, gleby, ziemi, ochrony przed hałasem, wibracjami i polami elektromagnetycznymi.

W studium uwarunkowań i kierunków zagospodarowania przestrzennego gmin oraz w miejscowych planach zagospodarowania przestrzennego, przy przeznaczaniu terenów na poszczególne cele oraz przy określaniu zadań związanych z ich zagospodarowaniem w strukturze wykorzystania terenu, ustala się proporcje pozwalające na zachowanie lub przywrócenie na nich równowagi przyrodniczej i prawidłowych warunków życia.

W miejscowych planach zagospodarowania przestrzennego określa się także sposób zagospodarowania obszarów zdegradowanych w wyniku działalności człowieka, klęsk żywiołowych oraz ruchów masowych ziemi.

Projekt miejscowego planu zagospodarowania przestrzennego przewiduje program racjonalnego wykorzystania powierzchni ziemi, zapewnia kompleksowe rozwiązania zabudowy, uwzględnia konieczność ochrony elementów środowiska, pozwala na zachowanie równowagi przyrodniczej i prawidłowych warunków życia. Ustalenia planistyczne, z punktu widzenia środowiskowego, są poprawne i nie wymagają ustalenia rozwiązań alternatywnych do tych przyjętych w analizowanym dokumencie oraz uzupełnienia o dodatkowe działania ochronne, naprawcze lub rekompensacyjne.

## 6.2. Gospodarka zasobami

Projektowany plan miejscowy dotyczy terenów przeznaczonych na cele budowlane, w związku z powyższym realizacja jego ustaleń nie będzie skutkować wzrostem terenów budowlanych w ogólnej strukturze zabudowy. Realizacja wskazanego przeznaczenia terenów nie będzie wiązać się ze wzrostem eksploatacji zasobów wód podziemnych na cele komunalne.

### 6.2.1. Stan powietrza atmosferycznego i adaptacja do zmian klimatycznych

Na klimat oraz jakość jego powietrza w gminie wpływają zarówno czynniki geograficzno-przyrodnicze (w szczególności położenie w odniesieniu do głównych form ukształtowania terenu), jak i antropogeniczne. Ważniejsze czynniki antropogeniczne stanowią przekształcenia powierzchni naturalnych, rodzaje, intensywność i wysokość zabudowy, emisje zanieczyszczeń (pyłowych i gazowych), ciepła i pary wodnej. Większy wpływ ma zabudowa zwarta i wysoka, a mniejszy niska i rozproszona, w zależności od panujących stosunków hydrologicznych oraz glebowych. Na modyfikację lokalnego klimatu może mieć wpływ wysokość planowanej zabudowy, jej zagęszczenie, sposoby rozmieszczenia brył budynków oraz ich charakter. Realizacja zabudowy przewidzianej w projekcie wg przyjętych parametrów i gabarytów nie będzie generować zmian, które w sposób znaczący mogłyby wpłynąć na lokalne warunki klimatyczne. Zarówno charakter, intensywność oraz wy-

sokość dopuszczonych do realizacji budynków nie wpłynie na zmianę panujących warunków mikroklimatycznych.

Jednym z podstawowych czynników decydującym o jakości środowiska, a tym samym w znacznym stopniu oddziałującym na jakość życia, jest stan czystości powietrza. We wszelkiego rodzaju procesach technologicznych oraz działalności usługowej są stosowane surowce i materiały, które zawierają m.in. substancje niebezpieczne dla ludzi i środowiska przyrodniczego. Zanieczyszczenia wprowadzane do powietrza mogą oddziaływać negatywnie na zdrowie człowieka i innych organizmów żywych. Pyły emitowane do środowiska powodują negatywne skutki środowiskowe, a stopień ich szkodliwości zależy od składu chemicznego i mineralogicznego oraz ich rozmiaru – od neutralnego po toksyczny.

Do głównych emitorów zanieczyszczeń powietrza atmosferycznego w gminie, należy emisja niska z lokalnych palenisk oraz emisja z ciągów komunikacyjnych o różnym natężeniu ruchu. Wzrost terenów budowlanych wiąże się zatem ze wzrostem antropopresji na stan powietrza oraz możliwości realizacji jego celów ochronnych. Powyższe stanowi oddziaływanie skumulowane z innymi decyzjami w zakresie gospodarki lokalnej a jego charakter, skala i wielkość jest niemożliwa do określenia na niniejszym etapie planistycznym. Samo oddziaływanie stanowi poza planistyczny skutek środowiskowy, a jego skala i zakres jest uzależniona od realizowanych sposobów ogrzewania budownictwa oraz sposobów pozyskiwania energii, które są uwarunkowane m.in. możliwościami realizacji „pro-środowiskowych” instalacji źródeł ciepła i energii.

Oceniany dokument stanowi ramy dla realizacji mikroinstalacji w rozumieniu przepisów odrębnych, co stanowi pozytywne oddziaływanie na środowisko, w sposób skumulowany z innymi działaniami na poziomie realizacji inwestycji i użytkowania obiektów, w sposób pośredni i wtórny może oddziaływać na stan powietrza atmosferycznego oraz mikroklimat obszaru, efektywnie przyczyniając się do łagodzenia zmian klimatycznych i adaptacji do tych zmian.

Ponadto, w okresie prac inwestycyjnych wystąpi oddziaływanie związane z emisją zanieczyszczeń i zakłóceń komunikacyjnych powietrza z pracujących pojazdów i maszyn. Będzie to oddziaływanie krótkoterminowe, odwracalne i pomijalne w skali jego wpływu na ogólny stan powietrza i klimatu miejskiego, w tym klimatu akustycznego.

### **6.2.2. Klimat akustyczny**

Obszar opracowania znajduje się w zasięgu oddziaływania ponadnormatywnego hałasu przenikającego do środowiska – hałasu komunikacyjnego (drogowego). W obszarze objętym projektem znajduje się zabudowa o funkcji mieszkaniowej, usługowej, produkcyjnej która nie stanowi znaczącego źródła hałasu. Projekt planu ustala klasyfikację ochrony akustycznej:

- dla terenów oznaczonych symbolem literowym MN jak dla terenów zabudowy mieszkaniowej jednorodzinnej;
- dla terenów oznaczonych symbolem literowym MN/U jak dla terenów mieszkaniowo – usługowych;
- dla terenów oznaczonych symbolem literowym RMo jak dla terenów zabudowy zagrodowej.

### **6.2.3. Pola elektromagnetyczne**

Przez obszar objęty projektem planu miejscowego przechodzą napowietrzne linie elektroenergetyczne średniego napięcia dla których ustala się zakaz lokalizacji pomieszczeń przeznaczonych na pobyt ludzi, two-

rzenia nasadzeń i utrzymywania drzew i krzewów o wysokości większej niż 3 m w strefie ochronnej od napowietrznej linii elektroenergetycznej średniego napięcia wynoszącej 6 m od osi linii.

### 6.3. Ochrona różnorodności biologicznej

Ochronę gatunkową roślin, zwierząt i grzybów regulują przepisy odrębne (ustawa z dnia 16 kwietnia 2004 r. o ochronie przyrody oraz rozporządzenie Ministra Środowiska z dnia 6 października 2014 r. w sprawie ochrony gatunkowej zwierząt, rozporządzenie Ministra Środowiska z dnia 9 października 2014 r. w sprawie ochrony gatunkowej roślin oraz rozporządzenie Ministra Środowiska z dnia 9 października 2014 r. w sprawie ochrony gatunkowej grzybów). W obszarze opracowania nie są zlokalizowane obszary objęte ww. ochroną prawną (niezainwentaryzowane), jednak nie można wykluczyć ich występowania.

Nie ustala się negatywnego oddziaływania ustaleń projektu planu miejscowego, ponieważ w projekcie nie wprowadzono zmian ustaleń planistycznych, których realizacja mogłaby mieć negatywny wpływ na florę i faunę, a w konsekwencji na bioróżnorodność gminy Rzgów. Negatywne oddziaływanie na środowisko związane z przekształceniem terenów otwartych na cele budowlane stanowi konsekwencję ustaleń obowiązujących planów miejscowych, nie zaś analizowanego projektu.

Zgodnie z *ustawą z dnia 16 kwietnia 2004 r. o ochronie przyrody w Polsce* obowiązuje ochrona gatunkowa roślin, zwierząt i grzybów. Ochronę gatunkową roślin, zwierząt i grzybów regulują przepisy odrębne tj. *ustawa z dnia 16 kwietnia 2004 r. o ochronie przyrody* oraz rozporządzenia Ministra Środowiska: z *dnia 6 października 2014 r. w sprawie ochrony gatunkowej zwierząt*, z *dnia 9 października 2014 r. w sprawie ochrony gatunkowej roślin* oraz z *dnia 9 października 2014 r. w sprawie ochrony gatunkowej grzybów*.

W obszarze objętym projektem wskazano pomnik przyrody gatunek Dąb szypułkowy o wysokości 32 m oraz pierśnicy 121 cm.

### 6.4. Gospodarka środowiskiem gruntowo-wodnym

Realizacja zabudowy wiąże się z ogólnym zmniejszeniem się powierzchni biologicznie czynnej na rzecz terenów utwardzonych w ogólnej strukturze miasta, co pośrednio wpływa na warunki infiltracji powierzchniowej i może częściowo skutkować zwiększeniem się spływu powierzchniowego. Jednocześnie na ostateczne warunki gruntowo-wodne terenów zabudowy będzie mieć wpływ przyjęta forma zagospodarowania działek, w tym rozwiązania odprowadzania wód opadowych oraz lokalnej retencji wody. Prace budowlane są również związane z przekształcaniem profilu glebowego, zmianami fizyczno-chemicznymi gruntów prowadzącymi do kształtowania się gleb typowo antropogenicznych terenów zabudowanych. Rozwój zainwestowania wpływa na zwiększenie zapotrzebowania na systemy infrastruktury technicznej, w tym gospodarki odpadami. Wraz ze wzrostem zainwestowania terenów będzie wzrastać ilość produkowanych w obszarze odpadów, wymagających odbioru i utylizacji. Wydolność systemu gospodarki odpadami gwarantuje zmniejszenie zagrożenia wynikającego z zanieczyszczenia środowiska, w tym terenów sąsiednich, odpadami komunalnymi. Ze względu na przeznaczenie wielkość tych oddziaływań będzie niska w skali gminy, w związku z powyższym, charakter tych oddziaływań jest też trudny do określenia na etapie niniejszej prognozy oddziaływania na środowisko.

Działalność budowlana zawsze jest związana z możliwością awarii sprzętu budowlanego, co powoduje ryzyko zanieczyszczenia środowiska gruntowego substancjami ropopochodnymi. Ryzyko wystąpienia awarii

jest jednak niewielkie, a przy zachowaniu odpowiednich środków zapobiegawczych z praktycznego punktu widzenia, można je całkowicie wykluczyć.

**Obszar objęty planem znajduje się poza obszarami wpisanymi do wykazu potencjalnych historycznych zanieczyszczeń powierzchni ziemi oraz poza obszarami wpisanymi do rejestru historycznych zanieczyszczeń powierzchni ziemi.**

## 6.5. Gospodarka zasobami wodnymi

Obszar objęty planem miejscowym nie obejmuje terenów wód powierzchniowych. Realizacja ustaleń projektu planu będzie oddziaływać pozytywnie na jakość wód podziemnych. W celu ochrony zasobów wód podziemnych projekt planu uwzględnia położenie terenów w zasięgu udokumentowanego Głównego Zbiornika Wód Podziemnych nr 401 „Niecka Łódzka”. Projekt planu uwzględnia ogólne zasady minimalizacji zagrożeń dla zasobów wodnych, poprzez ustalenie zasad funkcjonowania gospodarki wodno-ściekowej, w tym zasady zagospodarowania wód opadowych i roztopowych.

Podsumowując można stwierdzić, że ustalenia planu miejscowego będą oddziaływać pozytywnie na jakość zasobów wód podziemnych, w sposób bezpośredni (ujawnienie obiektów i obszarów chronionych), pośredni i skumulowany z innymi działaniami interesariuszy planu i innymi wskazaniem polityk sektorowych gminy, w horyzoncie długoterminowym, a oddziaływanie to będzie mieć charakter stały.

## 6.6. Ochrona zabytków i dziedzictwa kulturowego

W obszarze objętym planem znajduje się historyczny cmentarz wojskowy wpisany do gminnej ewidencji zabytków. Projekt planu ustala:

- zachowanie historycznego układu i rozplanowania alejek wraz z ochroną istniejącego drzewostanu;
- zachowanie minimum 80% powierzchni biologicznie czynnej;
- możliwość lokalizacji wyłącznie obiektów i budowli oraz infrastruktury technicznej związanej z cmentarzem.

Ustala się strefę ochrony konserwatorskiej ekspozycji historycznego cmentarza w której obowiązuje:

- zakaz lokalizacji obiektów budowlanych wyższych niż 12 metrów;
- zakaz stosowania pokryć dachowych w kolorze żółtym, niebieskim, zielonym;
- zakaz lokalizacji napowietrznych linii elektroenergetycznych średniego napięcia.

W obszarze objętym planem miejscowym występuje stanowisko archeologiczne będące zabytkiem archeologicznym. Projekt planu ustala granice strefy ochrony konserwatorskiej stanowiska archeologicznego w której poza granicami zabytku archeologicznego nakazuje się przeprowadzenie badań archeologicznych w formie nadzoru archeologicznego przy realizacji robót ziemnych lub dokonywaniu zmiany dotychczasowej działalności wiążącej się z naruszeniem struktury gruntu, zgodnie z przepisami odrębnymi. Na obszarze lokalizacji zabytku archeologicznego przy realizacji robót ziemnych lub dokonywaniu zmiany charakteru dotychczasowej działalności wiążącej się z naruszeniem struktury gruntu należy przeprowadzić badania archeologiczne zgodne z przepisami odrębnymi dotyczącymi ochrony zabytków i opieki nad zabytkami.

## 6.7. Ochrona i kształtowanie krajobrazu

Oddziaływanie na krajobraz może być rozpatrywane jako wpływ na poszczególne komponenty krajobrazu, skutkujący całościowymi przeobrażeniami przestrzeni lub jako wpływ na wartości estetyczno-widokowe danej jego części. Ze względu na niewielkie zmiany funkcjonalno-przestrzenne, brak ustaleń planistycznych stwarzających ramy do realizacji obiektów znacząco odbiegających (funkcją lub gabarytami) od dotychczasowych realizacji architektoniczno-budowlanych w gminie, nie wskazuje się na znaczące zmiany krajobrazowe wynikające z realizacji założeń analizowanego dokumentu.

## 6.8. Warunki zdrowotne, stan bezpieczeństwa publicznego oraz ochrona dóbr materialnych

Realizacja ustaleń projektu planu miejscowego będzie oddziaływać pozytywnie na ludzi i ich zdrowie, nie przewiduje się oddziaływań negatywnych w horyzoncie długoterminowym, wynikających z realizacji ustaleń planu.

Na dobra materialne występujące w obszarze objętym planem składają się tereny dotychczas zainwestowane i potencjalne tereny zainwestowania oraz tereny infrastruktury technicznej (istniejącej i przewidzianej ustaleniami planu). Ustalenia analizowanego planu miejscowego będą pozytywnie oddziaływać na ww. dobra materialne – ustalenia zachowują wskazane dotychczasowym planem zagospodarowanie. Kształtowanie przejrzystej struktury funkcjonalno-przestrzennej terenów zawsze stanowi pozytywne oddziaływanie ustaleń planistycznych, w tym na dobra materialne obszaru objętego jego ustaleniami.

Podsumowując, można stwierdzić, że ustalenia planu miejscowego będą oddziaływać pozytywnie na dobra materialne, w sposób bezpośredni, pośredni i skumulowany z innymi działaniami samorządu w horyzoncie długoterminowym w sposób stały.

### **Przeciwdziałanie zagrożeniom naturalnym**

Tereny objęte projektem są zlokalizowane poza obszarami szczególnego zagrożenia powodzią, o których mowa w *ustawie z dnia 20 lipca 2017 r. Prawo wodne* oraz poza obszarami narażonymi na zalania i podtopienia. Ponadto w obszarze objętym zmianą nie zidentyfikowano innych zagrożeń naturalnych m.in. obszarów osuwania się mas ziemnych.

Przyjęta struktura funkcjonalno-przestrzenna oraz ustalenia szczegółowe dla terenów zabudowy zapewniają możliwość zagospodarowania terenów, przy uwzględnieniu przepisów odrębnych i wykonawczych.

### **Lokalizacja zakładów o dużym lub zwiększonym ryzyku wystąpienia poważnych awarii**

Projekt planu miejscowego nie dotyczy zakładów zaliczanych do zakładów o dużym ryzyku wystąpienia poważnych awarii ani zaliczanych do zakładów o zwiększonym ryzyku wystąpienia poważnych awarii, o których mowa w *ustawie z dnia 27 kwietnia 2001 r. Prawo ochrony środowiska*.

## 7. MOŻLIWE TRANSGRANICZNE ODDZIAŁYWANIE NA ŚRODOWISKO

Obowiązek rozważania możliwości transgranicznego oddziaływania na środowisko planowanych przedsięwzięć wynika z *Konwencji o ocenach oddziaływania na środowisko w kontekście transgranicznym, sporządzonej w Espoo dnia 25 lutego 1991 r.* Specjalnej analizie powinny podlegać inwestycje zlokalizowane blisko granic oraz te realizowane dalej i charakteryzujące się znaczącym zasięgiem oddziaływania. Obszar

objęty projektem nie jest położony w obszarze przygranicznym a jego ustalenia nie tworzą ram dla skutków środowiskowych, których charakter mógłby posiadać znaczenie transgraniczne. Na etapie niniejszej prognozy nie wskazuje się na możliwość transgranicznego oddziaływania na środowisko realizacji ustaleń projektu miejscowego planu zagospodarowania przestrzennego.

## 8. REKOMENDACJE DLA PROJEKTU

### 8.1. Rozwiązania zapobiegawcze, ograniczające i kompensacyjne zawarte w projekcie

W projekcie planu miejscowego uwzględniono ustalenia eliminujące i ograniczające potencjalne negatywne oddziaływanie na środowisko:

- w zakresie ochrony wód podziemnych: uwzględnienie położenia obszaru objętego planem w zasięgu udokumentowanego Głównego Zbiornika Wód podziemnych nr 401 „Zbiornik Niecka Łódzka”,
- w zakresie ochrony powietrza atmosferycznego oraz klimatu akustycznego: ustalenia dotyczące zaopatrzenia w ciepło.

W niniejszej prognozie nie wskazuje się konieczności zawarcia innych ustaleń dotyczących ochrony przyrody i środowiska, niż zawarte w analizowanym dokumencie. Analiza nie wykazała konieczności ustalenia działań kompensacyjnych w środowisku.

### 8.2. Propozycje rozwiązań alternatywnych do rozwiązań zawartych w projekcie

Przedstawienie rozwiązań alternatywnych do rozwiązań zawartych w projektowanym dokumencie dotyczy tylko terenów, na których w efekcie realizacji zapisów ustaleń dokumentu planistycznego wystąpi znaczące negatywne oddziaływanie, w szczególności na cele i przedmiot ochrony obszaru Natura 2000 oraz integralność tego obszaru. Prognoza nie wykazała możliwości wystąpienia znacząco negatywnych oddziaływań. Projekt nie wymaga określenia rozwiązań alternatywnych, zarówno w zakresie zmiany proponowanej funkcji zagospodarowania terenu, lokalizacji przebiegu urządzeń infrastruktury czy ustaleń zaproponowanych ogólnych i szczegółowych zawartych w projekcie, ze względu na fakt, iż zaproponowany podział wynika bezpośrednio z ukształtowanej już struktury funkcjonalno-przestrzennej. W związku z powyższym nie jest wymagane przedstawienie rozwiązań mających na celu zapobieganie, ograniczenie lub kompensację przyrodniczą negatywnych oddziaływań na środowisko, mogących być rezultatem projektowanego dokumentu. Ustalenia miejscowego planu zagospodarowania przestrzennego uwzględniają konieczność ochrony zasobów środowiska. Dla analizowanego dokumentu proponowanie rozwiązań alternatywnych nie jest konieczne i uzasadnione.

### 8.3. Wskazanie napotkanych trudności lub luk we współczesnej wiedzy

Prognoza oddziaływania na środowisko ustaleń miejscowego planu zagospodarowania przestrzennego, ze względu na planistyczny charakter ocenianego dokumentu, którego zadaniem jest określenie przeznaczenie terenów oraz zasad ich zagospodarowania, w tym zabudowy (określenie ram dla możliwych przedsięwzięć, bez precyzowania jednoznacznych zamierzeń inwestycyjnych), ma z założenia charakter subiektywny. Ustalenia planu miejscowego mogą generować korzystne skutki środowiskowe, jak i oddziaływania niekorzystne, co jest możliwe do określenia dopiero na etapie sprecyzowania konkretnych zamierzeń (etap realizacji i użytkowania). Trudności stawia poziom ogólności określonej intensywności i wielkości zamierzeń in-



westycyjnych. Dobrane metody, jak i stopień szczegółowości informacji zawartych w prognozie jest uzależniony od stanu współczesnych badań środowiska geograficznego. Luki we współczesnej wiedzy stanowią zazwyczaj braki szczegółowych analiz stanu i prognoz przekształceń poszczególnych komponentów środowiska, m.in. rozwoju rzeźby, zmian warunków cieplnych i wodnych, dynamiki zmian roślinności i świata zwierzęcego czy rozprzestrzeniania się zanieczyszczeń tj. hałasu czy związków chemicznych. Ze względu na niewielki obszar objęty planem miejscowym, ustalone przeznaczenie terenów (niezwiązane ze znaczącymi czynnikami antropopresji na środowisko) oraz współczynniki urbanistyczne i gabaryty projektowanej zabudowy nie wskazuje się napotkanych trudności w przeprowadzeniu oceny oddziaływania na środowisko ustaleń projektu, luki we współczesnej wiedzy dotyczące stanu obszaru opracowania nie ograniczyły możliwości oceny charakteru oraz skali i wielkości możliwych do wystąpienia oddziaływań.

#### **8.4. Propozycje metod analizy skutków realizacji projektu oraz częstotliwość jej przeprowadzania**

Po dokonaniu oceny projektowanego dokumentu, jego powiązań z innymi dokumentami oraz możliwych do wystąpienia oddziaływań realizacji jego ustaleń, nie proponuje się odrębnej analizy skutków realizacji przedmiotowego projektu. Realizacja ustaleń projektu nie będzie generować negatywnych oddziaływań na środowisko w skali i wielkości wymagającej specjalistycznego monitoringu. Warunki monitoringu mogą zostać ustalone na etapie przygotowania dokumentacji realizacyjnych poszczególnych przedsięwzięć i będą zawierać zestaw odpowiednich wskaźników umożliwiających kontrolę realizacji zadań. Natomiast profesjonalne monitoringi środowiska, prowadzone są przez odpowiednie jednostki:

- Państwowy Monitoring Środowiska, będący jednolitym systemem pomiarów, ocen i prognoz stanu środowiska, wspomaga działania na rzecz ochrony środowiska, poprzez systematyczne informowanie organów administracji i społeczeństwa o jakości elementów przyrodniczych, dotrzymywaniu standardów jakości środowiska określonych przepisami oraz obszarach występowania przekroczeń tych standardów.
- W zakresie monitoringu poszczególnych elementów środowiska odpowiedzialne są jednostki administracyjne i instytucje związane z gospodarką wodną, zarządy dróg, a w zakresie ochrony przyrody Regionalna Dyrekcja Ochrony Środowiska, Wojewódzki Inspektorat Ochrony Środowiska, Lasy Państwowe oraz jednostki wspomagające, zatrudniające ekspertów w dziedzinie ochrony środowiska (IMGW, RZGW). Monitoring środowiska prezentowany jest też corocznie w raportach WIOŚ.

### **9. STRESZCZENIE SPORZĄDZONE W JĘZYKU NIESPECJALISTYCZNYM**

Zgodnie z *art. 51 ust. 2 pkt 1 lit. e ustawy o udostępnianiu informacji i jego ochronie, udziale społeczeństwa w ochronie środowiska oraz ocenach oddziaływania na środowisko*, prognoza oddziaływania na środowisko zawiera streszczenie sporządzone w języku niespecjalistycznym. Celem streszczenia sporządzonego w języku niespecjalistycznym „jest zapewnienie ogółowi społeczeństwa oraz osobom odpowiedzialnym za podejmowanie decyzji dostępu do kluczowych kwestii i wniosków zawartych w sprawozdaniu dotyczącym środowiska (prognozie oddziaływania na środowisko) oraz łatwego ich zrozumienia”. Streszczenie powinno zawierać najistotniejsze informacje zawarte w poszczególnych rozdziałach / częściach prognozy.

Plan miejscowy dotyczy obszaru określonego na załączniku graficznym do uchwały nr XXXVI/351/2021 Rady Miejskiej w Rzgowie z dnia 26 maja 2021 roku w sprawie przystąpienia do sporządzenia miejscowego

planu zagospodarowania przestrzennego dla części wsi Stara Gadka gmina Rzgów rejon ul. Czartoryskiego, ul. Laskowej, ul. Śniadeckiego, granica cmentarza.

Celem sporządzenia analizowanego miejscowego planu zagospodarowania przestrzennego jest określenie zasad zagospodarowania, w odniesieniu do struktury funkcjonalno-przestrzennej gminy zgodnie z dyspozycją Studium uwarunkowań i kierunków zagospodarowania przestrzennego gminy Rzgów, przyjętego uchwałą nr XXIII/218/2020 Rady Miejskiej w Rzgowie z dnia 22 kwietnia 2020 r.

Przeprowadzając analizę potencjalnie znaczących oddziaływań projektu na środowisko odniesiono się do poszczególnych komponentów środowiska (oraz jego właściwości), uwzględniając elementy środowiska przyrodniczego, jak i kulturowego (w tym na ludzi i ich zdrowie oraz na dobra materialne i zabytki). W ocenie zostały uwzględnione rodzaje oddziaływania, w podziale na charakter (pozytywne, negatywne), relacje oddziaływania z elementem podlegającym oddziaływaniu (bezpośrednie, pośrednie, wtórne, skumulowane) oraz horyzont czasowy oddziaływania (krótkoterminowe, średnioterminowe, długoterminowe, stałe, chwilowe). Prognozowane oddziaływania wg przyjętych metod przedstawiono w ujęciu macierzowym w tzw. macierzy skutków środowiskowych, do wypełnienia której zastosowano znaki i kolorystykę.

Analizowany projekt dotyczy terenów objętych ustaleniami miejscowego planu zagospodarowania przestrzennego. Większość prognozowanych oddziaływań na środowisko jest konsekwencją zarówno stanu użytkowania terenów, jak i podjętych rozstrzygnięć planistycznych. Analiza potencjalnych oddziaływań na środowisko stanowi podsumowanie oddziaływań realizacji ustaleń planistycznych, które zostały już przewidziane na wcześniejszych etapach planowania przestrzennego oraz nowych oddziaływań, które mogą się pojawić w związku ze zmianami obowiązujących wytycznych zagospodarowania przestrzennego. Realizacja ustaleń projektowanego dokumentu będzie skutkować wzrostem terenów budowlanych kosztem terenów biologicznie czynnych.

Analiza wykazała, że realizacja ustaleń planu miejscowego nie przyczyni się do powstania nowych zagrożeń dla środowiska – znaczących negatywnych oddziaływań. Realizacja ustaleń nie spowoduje znaczących ingerencji i przekształceń w środowisku naturalnym, nie wpłynie negatywnie na obszary chronione oraz na obiekty i obszary zabytkowe.

Projekt miejscowego planu zagospodarowania przestrzennego przewiduje program racjonalnego wykorzystania powierzchni ziemi, zapewnia kompleksowe rozwiązania zabudowy, uwzględnia konieczność ochrony elementów środowiska, pozwala na zachowanie równowagi przyrodniczej i prawidłowych warunków życia. Ustalenia planistyczne, z punktu widzenia środowiskowego, są poprawne i nie wymagają ustalenia rozwiązań alternatywnych do tych przyjętych w analizowanym dokumencie oraz uzupełnienia o dodatkowe działania ochronne, naprawcze lub rekompensacyjne.

## 10. MATERIAŁY WEJŚCIOWE

- **Łagodzenie zmian klimatu i adaptacja do zmian klimatu w ocenie oddziaływania na środowisko**, Generalna Dyrekcja Ochrony Środowiska;
- **NATURA 2000 w planowaniu przestrzennym - rola korytarzy ekologicznych**, M. Kostowski, M. Pchatek, Generalna Dyrekcja Ochrony Środowiska, Warszawa 2009;
- **Ochrona środowiska przed polami elektromagnetycznymi. Informator dla administracji samorządowej**, Generalna Dyrekcja Ochrony Środowiska, Warszawa 2011;
- **Plan zagospodarowania przestrzennego województwa łódzkiego**, uchwała nr LV/679/18 Sejmiku Województwa Łódzkiego z dnia 28 sierpnia 2018 r.;
- **Postępowanie administracyjne w sprawach określonych ustawą z dnia 3 października 2008 r. o udostępnianiu informacji o środowisku i jego ochronie, udziale społeczeństwa w ochronie środowiska oraz o ocenach oddziaływania na środowisko**, Zeszyty metodyczne Generalnej Dyrekcji Ochrony Środowiska, nr 1, Warszawa 2009;
- **Program ochrony i zrównoważonego użytkowania różnorodności biologicznej wraz z Planem działań na lata 2014-2020**, zatwierdzony uchwałą nr 213 Rady Ministrów z dnia 6 listopada 2015 r. w sprawie zatwierdzenia „Programu ochrony i zrównoważonego użytkowania różnorodności biologicznej wraz z Planem działań na lata 2015-2020”;
- **Różnorodność biologiczna w ocenie oddziaływania na środowisko**, Generalna Dyrekcja Ochrony Środowiska;
- **Studium uwarunkowań i kierunków zagospodarowania przestrzennego gminy Rzgów**, przyjęte uchwałą nr XXIII/218/2020 Rady Miejskiej w Rzgowie z dnia 22 kwietnia 2020 r.
- **Informator PSH - Główne Zbiorniki Wód Podziemnych w Polsce**, Państwowy Instytut Geologiczny - Państwowy Instytut Badawczy, Warszawa 2017;
- **Zagadnienia proceduralne w ocenach oddziaływania na środowisko**, Generalna Dyrekcja Ochrony Środowiska, pod. red. T. Wilżaka, Warszawa 2013;
- **Koncepcja Przestrzennego Zagospodarowania Kraju 2030**, uchwała nr 239 Rady Ministrów z dnia 13 grudnia 2011 r. w sprawie przyjęcia Koncepcji Przestrzennego Zagospodarowania Kraju 2030;
- **Roczna ocena jakości powietrza w województwie łódzkim – raport wojewódzki za 2019 r.**, Główny Inspektorat Ochrony Środowiska, Departament Monitoringu Środowiska, Regionalny Wydział Monitoringu Środowiska w Łodzi, Łódź 2020;
- **Aktualizacja Krajowego Programu Oczyszczania Ścieków Komunalnych 2015 – AKPOŚK 2015**, dokument zatwierdzony przez Radę Ministrów dnia 21 kwietnia 2016 r.;
- **Regionalizacja fizyczno-geograficzna Polski** [w] Geografia regionalna Polski, Jerzy Kondracki, Wyd. Naukowe PWN, Warszawa 2011;
- **Wojewódzki Plan Gospodarki Odpadami dla województwa łódzkiego na lata 2016 - 2022 z uwzględnieniem lat 2023 - 2028.**
- **Zagadnienia przyrodnicze w ocenach oddziaływania na środowisko**, Generalna Dyrekcja Ochrony Środowiska, pod. red. T. Wilżaka, Warszawa 2014.

## 11. OŚWIADCZENIE AUTORA PROGNOZY

PRACOWNIA URBANISTYCZNO-ARCHITEKTONICZNA  
MONDRA® design Łukasz Woźniak



### OŚWIADCZENIE

*DOTYCZY: PROGNOZY ODDZIAŁYWANIA NA ŚRODOWISKO PROJEKTU MIEJSCOWEGO PLANU ZAGOSPODAROWANIA PRZESTRZENNEGO DLA CZĘŚCI WSI STARA GADKA GMINA RZGÓW REJON UL. CZARTORYSKIEGO, UL. LASKOWEJ UL. ŚNIADECKIEGO, GRANICA CMENTARZA*

*Oświadczam, że jako autor niniejszej prognozy oddziaływania na środowisko, posiadam odpowiednie wykształcenie i doświadczenie w sporządzaniu prognoz oddziaływania na środowisko, zgodnie z wymogami art. 74a ust. 2 ustawy z dnia 3 października 2008 r. o udostępnianiu informacji o środowisku i jego ochronie, udziale społeczeństwa w ochronie środowiska oraz o ocenach oddziaływania na środowisko (Dz. U. z 2020 r. poz. 471, ze zm.).*

*Jestem świadomy odpowiedzialności karnej, za złożenie fałszywego oświadczenia.*

Łódź, 05.04.2021 r.

Aktualizacja: 25.07.2022 r., 24.03.2023 r., 26.06.2023 r.

mgr inż. arch. Łukasz Woźniak

